朝鮮日報
朝刊 本紙朝夕刊十頁

社說
中國의幣制改革說
金融恐慌과關聯하야

一

銀流出以來不安動搖를繼續하고잇는中國金融界가 舊年末決濟期를當하야 金融逼迫混亂에陷入하야 錢莊의破産된것이上海에서만百七八十에達하고 中國墾業、四明銀行의 兩銀行은支拂停止를演하는等一驚의不安狀態를 演出하얏다는 近日消息은中國의金融恐慌이相當히深刻하다는 例證으로써吾人의注目을끄은다。이主因이本來通貨制度가 不備한데加하야米國의金價吊上政策으로 因한中國銀의厖大한流出에 잇슴은말할것도업는것이니 國民政府가銀輸出稅川上及平衡稅의設徵에 依하야銀流出을 積極的으로阻止하얏슴에不拘하고 利益압헤는廉恥不顧하는商人들에依하야 銀의密輸出이大膽으로實行되엇슴은 말할것도 업거니와 外國銀行에依하야公然히輸出되엇다마하드래도 一九三四年度에잇서 銀輸出高는 二億六千七百萬圓의巨額에達하얏다는것을생각하면 金融界의動搖는足히豫想할수가잇다。이것은一九三三年度의銀輸出高九千四百二十萬餘圓에比하면 一億七千餘萬圓이더만흔셈으로 中國銀流出史上最高記錄을이루고잇는것이다

二

이로因하야 外報에依하면 國民政府는 只今緊急財政會議를열고 銀對策에根本的變革을加하는同時에 通貨政策에 一大改革을企圖하려는中에잇는모양인데 此際中國의貨幣制度改革問題에對하야 從來에主張되어온것과 現在採用할것으로써 豫想되어잇는것을綜合하면 一、金爲替制度採用 二、平價切下 三、金本位制採用 四、銀輸出平衡稅廢止 五、中央銀行制度採用의다섯가지를들수잇는데 그中에서도平價切下說은 萬一이것이實行된다면 日本의 爲替低에依한 對中貿易의 有利한形勢를一轉케할것으로서 注目되는것이다。그러면 現下中國通貨制度改革에잇서 問題가되는 다섯가지境遇는 어떠한事情에서考慮되는것인가

三

첫재 金爲替制度를採用하려는것은世界銀價動搖에依한貿易上의收支計算을 安定한「金」으로써하야 中國의貿易上不利를 免하려는것이오、둘재 平價切下를 考慮한는것은 各國이다 金本位停止 또는 低爲替政策 又는 平價切下를 行한 今日中國貨幣만이高位에잇는것은 輸入을 增大하고輸出을 減退케하야 貿易上 큰損失을當하게한다는데서 問題삼는것이오、셋재 金本位制採用이年前부터 問題되는것은 日英米와借款을 成立식혀 通商上圓滑을企圖하는便宜上 考慮되는것이오、넷재 銀輸出平衡稅廢止가 目下問題되는것은 最近數年上海在銀의大激減으로 現在에 이르러는 오히려 銀流入도 可能할反對狀態도 出現되고 잇슴으로金融貿易上 障害가되는 이러한加稅는 必要가업다는것이오、다섯재 中央銀行制採用說은 從來中國幣制는 複雜多岐하야 國家財政統制上、벌서부터、主張되어온것이니 從來 外國銀行과 多數華商銀行은 亂雜하게 各自銀行券을 發行하얏기때문에 國家財政은이까닭으로 混亂狀態를未免하얏든것이다、더욱이 最近各國의通貨制度의變化로서 中國이受하는影響은 多大함으로 政府가幣制를統一하야 이러한受動的影響에對한 強力한統制對策을 必要로하는것은 必然의勢로「中央銀行制」確立은 가장現實性을 띄고잇는것이다

四

그러나 以上의一、二、의境遇는 現下事情으로는 첫재華商財界有力者들이 그結果市場의動搖로써生하는現在以上의 混亂을念慮하야反對의氣勢가 强硬함으로中央銀行制가업는 中國으로서는即時斷行키 困難할것이오 其三의境遇는 再昨年의米國의金銀政策[illegible] 現在日本側財界의 意見가나타난것을보드래도 [illegible] 現金準備은 [illegible] 實現性이 薄弱하고、其五의境遇만은 國民政府의 法令을發布하나만으로도 足히될수잇는일이지마는 그準備에도 勿論相當한時日을걸려야할것이다。어떠튼 中國의 通貨政策變更如何는 米國의金銀政策[illegible] 近隣諸國으로가장注目할 問題의하나로서 그將來를[illegible]

滿蒙國境確立交涉
外蒙古首相聲明
『할하』廟一帶는自國領이라고
抗議無視한事實等否定

【브란 바톨호라 五日發聯合】「할하」廟事件에關聯하야 오래동안沈默을지키든 外蒙古政府當局은五日『겐단』首相兼外相의이름으로重大聲明을 發表하엿는데外蒙古政府는 右聲明에서할하廟 (할하) 一帶는 太古부터 外蒙領域에歸屬하야 잇는것이니右主旨에서 和平的解決을期하고滿洲國政府와의사이에 國境確立交涉을開始할것을 述하엿다聲明要旨는如左하다

할하廟와그一帶의 地域이太古부터蒙古領域에 屬하야 아직코론바일에 所屬한일이업다따라서蒙古人民政府는 日滿兩國軍의할하廟占領에同意할수업다日滿兩國軍의行動을國境不法占據라고認定한다 一月二十四日할하廟事件以後는 數日間平穩無事이엿스나 一月三十一日午前八時에至하야國境附近『보이르놀』에駐屯하는 蒙古國境警備兵은 日滿兩國軍의一部隊가 軍用自動車에分乘하고 騎兵五十騎를다리고 梯隊陣列로 滿洲領을席捲해와서 攻擊하얏다 右部隊는 『코ㅣ힐』卿博을 占據한後蒙古領內에 進出을 開始하엿스나 蒙古國境警備隊는 流血의慘事를 조하하지안코 조금後方領內에 後退하야 『노리수노ㅣ근』에 陣地를構하엿다 蒙古國境警備는 이와가티冷靜히 抑制的態度를보이고 滿洲領에서蒙古領에侵入한部隊와의 衝突을完全히廻避하야 雙方一發도 發射하는데이르지아니하엿다 蒙古共和國政府는平和的方針에 則하야 當該地方一帶의 國境警備軍에對하야日滿兩國軍을攻擊하는것을禁止하고一定線까지撤退할것을命하엿다 滿洲國新聞紙는 이따금·日滿兩國政府當局의 一月二十四日의事件을平和的으로 解決하려고하는데도不拘하고 蒙古共和國政府가日滿兩國軍의抗議를 無視한것가티報道하고잇다 다시滿洲國政府當局은 自國軍의不法行爲를隱蔽하고 할하廟領域이 이미滿洲國에歸屬한것과가튼 見解를披瀝하고잇스나 그러나蒙古共和國政府는從來滿洲國政府의警告에接한일도업고또拒否한事實도업다또公式文書에依한 抗議를接受한事實도업다蒙古共和國政府는 할하廟一帶의地域은 完全히蒙古共和國의領土에屬하고 如何한 國家의領土도아니라는것을 確言한다滿洲國政府와 同地方의 國境確定交涉에對하야 右事實에依하야 交涉을開始하기로決定하엿다

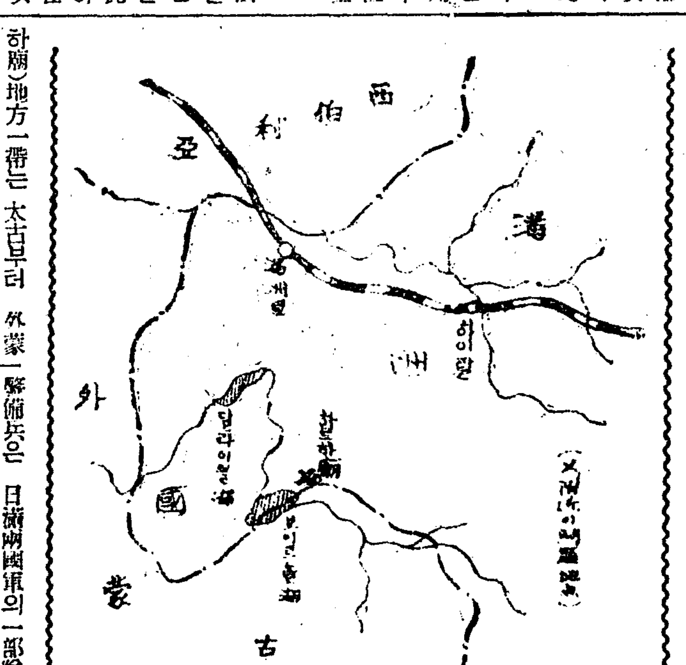

吉田特派使節 七日桑港發歸國

【電通桑港五日發】廣田外相의特派使節로 渡米한吉田茂大使는昨日桑港에到着하엿는데 來七日桑港出帆淺間丸으로 歸國의途에오르게되엿다

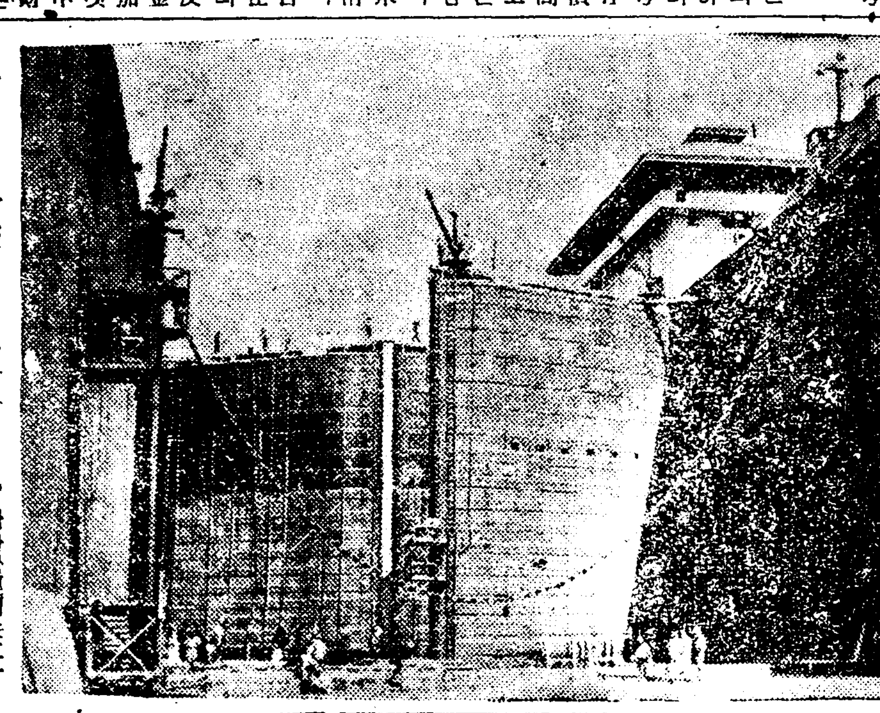

파나마運河의大掃除

파나마運河는二十年마다 大掃除를行하야 破損個所의 修繕을行하는데 最近大掃除에使用된 臨時雇人數가 一千五百人餘라는 多數다 (寫眞은 掃除를마친運河七百十號의閘門)

軍部軌道를가는 廣田外交 (三)
成仁基

◇

倫敦軍縮豫備會商은 日英米間의主張相違로因하야 特히日米間의尖銳한對立에依하야 다만機會가再熟되는대로 다시開催한다는一縷의希望을남기고 거이 아모妥協點도發見치못하고休會되야 倫敦、華府條約의規定에依하야 今年內에반다시開會하여야할 本會議開催與否까지도 只今形便으로는推測키困難한狀態이다 이미 豫定되엿든事實이지마는 軍縮豫備會商休會直後 即昨年十二月二十九日에斷行한 日本의華府條約廢棄通告는 世界海軍에 特히米國朝野에一大센세이숀을일으킨것이事實이다

◇

이즈음에 倫敦及東京으로부터의消息에依하면 英國은 政治的理由를 上掲하야 日米의對立을 緩和식히는同時에 軍縮問題를圓滿히解決하려는企圖下에過冬 松平、싸이먼兩代表會見席上에서 싸이먼氏는(一)華府條約第十九條에規定된 太平洋의防備現狀維持條項의存續(二)四國條約을擴大하야 關係國間의 不侵略條約化、(三)九個國條約의 再吟味를 包含한太平洋 로카르노協定案을提出하엿다고하다 이案은英國側에서提出하엿다고도 傳하며日本側에서 提出하엿다고도傳하야日英米三國間의 宿題가되여잇는것이事實인 模様이나 日本側이 以上의 條件으로는政治問題不挿入을 主張한點으로보아日本側이 이案을提出하엿스리라고는 到底할수업다 다만 九國條約을 再吟味하라면 이條約의要點은 中國에서의門戶開放主義、領土的及政治的保全等에關한規定에잇슴으로 必然的으로 滿洲國問題가再次論題에올을터로日本側이自進하야이런案을提出하엿스리라고는 全然想像할수업는터이다 論題에올을터로 다시 太平洋防備現狀維持에 大角海相의 答辯에도太平洋防備維持를 撤廢된다하더라도 그다지 痛癢을 感할바가업고도 日米間의 衝突戰爭이惹起되지안키를바라지마는 萬若戰爭이惹起된다하더라도 조금도두려워할바는업다는意見이明示되엿슴을 살피어보면日本側은 提案그대로는應할意思가업는것이 明白하다 이다反面에 잇서米國側도 五、五、三의比率과 太平洋防備의現狀維持와는不可分의것이라하야日本側이 軍備平等要求를하면現存防備制限條約을 廢棄하겟다고 主張하고 太平洋 로카르노協定案이라는 ◇ 것이 從來와가티 다만太平洋의 平和를維持하려는것이라면 只今에 새삼스러히論題化할必要조차업는것으로 太平洋의平和와現狀維持를 爲하여는이미四國條約이 嚴存하여잇고 또日英米三國은모다 不戰條約과 參加國인만큼 이 四國條約과 不戰條約을두고 도이條約의 無力을 表明식히면서까지別다른新味가업는 이太平洋로카르노條約을締結할必要가잇는가 立如何에不拘코 日本側은華府條約을廢棄한 能力을 다시 要求할것이오 米國亦是從來의 態度로보아 어데까지 現存比率을 維持코저 努力할것이다

즉 아마도 어느程度까지의 財政이容認하는곳까지의 建艦競爭을 免치못할것갓다。日本으로서도 이미確乎한決心과打算을가지고 터진爆彈인만큼從來聯盟脫退、太平洋防備制限撤廢云云으로는 그의態度를緩和하지안할터인즉 米國側으로서 어느程度까지의讓步가업는限軍縮會議가 다시열린다하더라도圓滿한成果를 어드리라고는推測할수업는터이다

◇

그러나外交의使命이 國際關係의圓滿調整에잇다하면 只今이야말로 外交家의活躍할千載一遇의好機이다 日本의所謂一九三五、六年의危機가 그對外關係에잇다고하면 只今이야말로廣田外相이 그手腕을보내일時機가아닐까 (完)

五十萬元은受領!
그러나床次氏는無關係
地下에避身한赤塚氏眞相談

【電通東京電話】床次遞相에關한五十萬元事件에 끌려나온元奉天總領事 赤塚正助 元代議士는鶴岡和文兩氏의 行動에對해서는當局에서도事件의眞相을究明하기爲하야아마近日召喚될것으로보이는데兩人은빠르게도地下에潛入햇는지보이지아니한다그리고鶴岡氏의『파ㅣ러너ㅣ』赤塚氏는 最近議會에서問題의事件이 發生하자同氏의友人元外交官某氏가 赤塚氏의所在를探知하고가만이 會見하야그眞相을무른즉 赤塚氏는『五十萬元事件에床次氏가 關係한것은全혀虛言이다 그事件의 眞相은이러하다 지금이것을 發說할時期가 아니다 나는議會中에는 地下에潛入하야正面에 나오지아니할려이다 그러나時期가오면 다시事件을明瞭하게할생각이다』라고述하고如左히말하엿다한다

張學良으로부터 五十萬元바든것은事實이다 右領收書는赤塚과鶴岡의 名義로 張學良에게提出한것도事實이다 그러나그것은 床次氏에간것이아니다鶴岡이가 父祖相續財産을 政治運動에 消費해버리고 드듸어滿洲로 다라낫는데 張學良의部下로서 鶴岡이와 一高時代의親舊王某라는 사람이잇서서 이者와 어울려서張學良이에게事業資金이 나오도록하야王某自己가張學良이에게援助해달라고要請하는것을조흔 안되엿스나代身人物을求한다고兩人이相議한結果張學良의 아버지張作霖時代부터 張家와親한사이인總領事赤塚이가 조흐리라해서그結果나와張學良이와 會見하고내가그말을해드니 張學良이는奉天省에서五十萬元을 내것이다五十萬元이라해도 日本돈으로換算하면 三萬幾千圓밧게안되고그돈은鶴岡이와 王某가事業의準備金으로써버린것이오政治資金가튼것이되것은아니다

問題의五十萬圓事件
政友의追及不緩和
鋒先에立한床次遞相

【電通東京電話】例의床次遞相의五十萬元怪聞을中心으로 小林錡氏가 前日豫算總會에서朗讀한檢事調書問題는 司法部의重大機密漏洩事件인것만큼 司法當局은極度로緊張하야 그後司法省과檢察當局에서도 極力 該檢事調書의『푸린트』가配布된經路를 搜査中이엿는데 元來事件이搜査中의것이 文書라고共審院覺書를 무처서 金山次官으로부터 陸軍次官에게遞附함을添하야提出한일이잇다 이提出한푸린트가 外部에漏洩한것이아닌가도생각된다 即金山次官으로서는陸軍方面에 某種의搜査依賴를함에當하야 그搜查事件과相對的事件에 野島憲兵曹長의 檢事調書를 搜査依賴狀에 添附하야 陸軍에提出하야 陸軍次官이接印하고 受取한點은明白하다 여긔까지의經路中에 該條約은漏洩할리는업다고말하고잇다그런데陸軍에서는이文書를 어떠케取扱한것인가問題되는데 複製한것이아닌가하는疑問도한번 품을수잇는것의수수꺽기는 점점깁허갈뿐이다

(寫眞은 床次氏)

檢事調書漏洩問題
徹底히眞相糾明
◇世上의疑惑을풀기爲하야서
法相은非常히苦心

【電通東京電話】小林錡代議士는前日豫算總會에서暴露한 五十萬圓怪文書事件에關聯되는 元憲兵曹長野島慶明氏의檢事聽取書漏洩問題는 果然各方面의問題가되어檢事聽取書가 公判前에外部에漏洩된것가튼『事實이잇스면 司法部內의重大한官紀紊亂이라고 五十萬元事件과別個로 獨立한新問題를惹起하려고하는데鑑하야 더욱이 小原法相은 最近 同法部內의官紀紊亂이 屢次 論議되어잇는때임으로 非常히心痛하고이事件을徹底的으로 糾明하야漏洩의事實이잇스면 斷乎한處分을하겟다』는言明한바 同聽取書라는것은 小林代議士가元檢事이든關係上 東京地方檢事局의 藤洞係로부터가만히 어든것이라고그經路를찾고잇섯는데 實은반드시그런것이아니고 檢事局이職務上이를司法上司에 報告한것이어떤關係로 司法省外의 他官廳에送致되어 그것을바든側에서 漏洩한것이 아닌가하는說이 有力하다 이漏洩形跡이萬若事實이라면 直接責任은 司法省에는업슬터이나檢事調書를 省外에送出했다는點에對하야非常히까다로운問題가出할것으로보이고 또檢事局의一檢事가私的關係로 그調書를外部에漏洩햇다는것가트면 個人的問題가아니고 이事件의本質은司法權의獨立問題까지 發展할憂慮가업다고할수업다

巨額追加貴院反對乎

【電通東京電話】압서爆彈動議된收拾問題에對하야 反對的見解를 가지고잇는 貴族院은左와如히觀測을내리고잇다 政府의解決案이 果然政友會를 承服할수잇슬지 아직不明하나 아마政府側의 收拾에關해서는 [illegible] 關하야 政府와政友會사이에 妥協이成立되어 議會가無事히通過된다는 以上 貴族院이 이에對하야 積極的으로 反對할것은업스나 政府는萬一政友會에 讓步하야 巨額의追加豫算을 計上한다는것은 貴族院으로서는 斷然코承認할수업다

政府妥協目標는
爆彈動議의淸算
그러나政友態度複雜

【東京電話聯合】爆彈動議된收拾에關해서는政府는 [illegible] 六日午前十一時부터後 [illegible] 決定하려하는데 [illegible] 岡田首相의言明을 信用하고政友會도 暫時今後의 推移를 靜觀하고 [illegible] 政府의最後的態度를 決定하려하는데 [illegible] 第二豫備金을 擴張하야 [illegible] 方針인모양이나 政府로서는 [illegible]

一、第一、第二豫備金中에 農村災害對策으로서 特別豫算計上을 增額할것
二、內務農林各其、各省總括的追加豫算을 適當히考慮할것

結局 綱紀問題等을 비롯하야 床次遞相의五十萬元事件等 [illegible] 政友會의 態度는 [illegible] 面的으로 政府政友會의 妥協을 期待하는바이오 이에對하야 政府 [illegible]

歐洲의會商、拆衝노름

歐洲各國의大流行인 外交的協定을 크로케(Croquet)라는 一種의戶外球戱에 比하야 揶揄한 英데일리엑스프레스紙의 漫畵

治維法改正案朝鮮適用으로
增員費追加計上
總督府警務局、警保局과連絡
實施에對한準備進行

問題의治安維持法 改正法案은드되어이번議會에 提案하게되엿는데同改正法은 그대로朝鮮에適用하기爲하야 警務局은內務省警保局과連絡을取하고 實施에對한諸般準備를 進行하고잇다 今般改正의要點은

一、第一條의 國體變革、私有財産制度의否定二項을 分離할것
一、支持團體即 外廓團體에 處罰規定을 制定할것
一、保護監察制度의實施

等이主要한것인데 保護監察制度는治維法을 適用한刑餘者와起訴留保、猶豫者等을 檢事監督下에適當한保護團體에 委託하야思想善導의一助로 하는것이라는데朝鮮에는 適當한保護團體가업슴으로 警察機關이 이에代하야保護監察에當할方針이다 따라서 同改正案實施에伴하야警察官의 增員이必要가잇슴으로 警務局은 同改正法案의決定을기다려 增員費를十年度 追加豫算에計上할豫定이다

遞信關係로
綱紀問題또發生

【東京電話聯合】이번에綱紀問題의하나로 各方面에注目되어잇는 出雲、廣島兩電氣會社關係의水力權抗爭에關係된瀆職事件은 이미 昨報十六日目黑區上目黑九八七下澤秀夫氏가 麴町區平河二의六七大澤末吉氏를代理로 公訴한것을 비롯하야 靑木遞信政務次官、平野參與官、遞相秘書官名成彰、代議士淸水留三郎、山田文藏、野口水力各課長、廣島電氣會社社長守屋義之助氏를 相對로 東京地方檢事局에 瀆職罪의告發을提出한 以後岩村檢事正은 告發의內容이 重大한데鑑하야 [illegible] 하고、[illegible] 하기로되엿슴으로 [illegible] 가티 果然瀆職의事實이잇는지업는지 今後[illegible]의손으로 糾明하게될것이다 [illegible] 同事件이 終了後 四月上旬이될것으로 觀測되는데 이告發事件과關係업시 四日의衆議院豫算總會에서 政友會의小林代議士가 [illegible] 遞相은怪文書에나오는事實、即前記電氣會社의 招待로 築地金田中에서遞信省首腦部로서 川崎[illegible]局長이會社側으로부터 [illegible]한現金을返戾한것은 못고잇다고 答辯하고告訴人의告發內容의 一部를肯定한것은 [illegible] 그것이事實이라면 [illegible] 刑事上의責任은업지마는 職務怠慢을 避치못하게되어 [illegible] 疑獄事件도 [illegible]

國民政府와 아、도兩國通商條約

【電通上海五日發】外交部當局에依하면 中國政府는 (아)도와 미니카兩國과 通商修好條約을締結하기로決定하고 目下交涉中인데 近近條約案이 假調印되게될터이라한다

豫算細目審議의
各分科會一齊히開會

【電通東京電話】衆議院豫算總會는 一月二十五日以來 連日質疑를續行하야 審議豫定期間을 三度延長하야 겨우 五日로서 質疑를끗내고 政友會의爆彈動議淸算에對한 岡田首相의 釋明에依하야 一段政局打開의曙光을發見하기에이르러 政府의重要政策인財政、國防、外交、農村、社會政策과綱紀官紀紊亂에關한 人標誌事件、床次遞相에關한 五十萬圓事件等當面한 諸問題의 質疑檢討를 끗내엇슴으로 드듸어六日 午前十一時부터 豫算第一에서第六까지 各分科會와臨時利得稅委員會等을 一齊히開會하고岡田首相、高橋藏相以下各閣僚도 午前十時半前後부터登院 各省所管分科會에 出席하야 詳細에亘하야 各省關係의 質問의的이되어午前後에亘하야 豫算의細目審議가進行되엿다

衆議院豫算第六分科會

【電通東京電話】衆議院豫算第六分科會(遞信省、鐵道省所管)는 六日午前十一時부터 第七分科會室에서 열고 床次遞相이遞信省十年度豫算案의 大體를說明하고 質疑에 들어가 石坂豊一氏(政友)가新設、北鮮航路 定期航路補助問題에對하야 質問하대

淺野管船局長 前年度에比하야 三千圓增加하엿고 今後더욱航路에對해서는 朝鮮總督府와도協力하야 發展을期하고십다 고答하고 이어서石坂氏 航空豫算에對한 遞相의所見을 [illegible]

床次遞相 今年度豫算編成方針이 前年度의範圍內에 거의限定되기때문에 航空豫算도 滿足하지아니하다 日本의航空은 極히뒤떠러저서 이再建에업지못할 經費가[illegible]

岡田首相再發言
九日頃에行할듯
但數字의點에는不觸

【電通東京電話】爆彈動議된收拾에關하야 岡田首相은五日 [illegible] 雄氏의 質問에對하야早速히政府의方針을明言하엿는데 大體來九日豫算分科會의 經過를기다려 臨時豫算總會의開催를 求하야 그席上에서 首相이相當히具體的으로 今後의方針을述할것으로보인다 그러나그말의發言은 아직數字의點에 觸하는것을 避하고 單히

一、實情調査의 結果에基하야若干의 追加豫算을 本議會에提出할것
一、農村災害救濟를爲하야 新豫備會를設할것

以上의二點을示하고 今次議會中에 이提案을할旨를述할것으로보인다

[illegible] 가지고잇는 貴族院은 [illegible] 果然政友會를 [illegible] 하는모양임으로 議會의危機는 아직 解消되엇다고 말할수업다 爆彈動議의 收拾에 [illegible]

赤字公債委員會
質疑應答內容

【電通東京電話】衆議院의 赤字公債委員會는 六日午前十一時開會、主要한質疑應答如左

森田福市氏(政友) 臨時利得稅創設의 理由如何

高橋藏相 負擔의公平、收入增加를圖하는것도理由이지만 그것보다도近者에軍需工業이 莫大한利益을 내고잇슴으로 거긔에課稅하라는議論이强하고 또一般的으로 增稅할것이라는議論이잇슴으로 經營上苦痛을주지안을 程度에서 課稅하는것은適當하다고생각하엿기때문이다

森田氏 軍需의景氣、爲替의惡化에洽하지안는 部門에도課稅한것은不公平하지안는가

石渡主稅局長 如何한產業이 軍需工業인지 判別키어려움으로特定치아니햇다

森田氏 政府는軍需工業、銀行等에對한 [illegible]

高橋藏相 課稅의問題는 一般的稅制整理의 問題와關係됨으로 지금言明할바아니나 配當制限에對해서는 [illegible] 會社等에 制限하고잇는것이아니다 [illegible] 生產增大의必要가잇는것을考慮하야 可及的設備에다 當하도록監督과注意를하는데不過하다

森田氏 日本貿易業者가 帝政露國에對하야가지고잇는 對露債券을政府가肩替한데對하야 貿易業者로부터利益을渡收하야 政府의財源으로하는것이如何

青木理財局長 當時政府와 貿易業者사이에將來債券은露國으로부터 바들수잇게될때 或은當業者가利益을본때의 特約이라도잇스면 別問題이지만 無條件의讓渡로되여잇슴으로 할수업다

森田氏 設備가 二倍三倍되어잇서도法人個人가티 一律로課稅하게되어잇는理由如何

石渡主稅局長 法人은 絶對額이지만資本金額에移動이잇는때에는 資本金額에따른다 그러나個人에는 資本金額에依하는것이 實際上不可能하니까絶對額에만依할수업는터이다

夕刊後市況 六日

◆大阪短期氣配◆

六新	八五〇〇	(不變)
鐘新	一二二七〇	(不變)
日產	九五三〇	(不變)
東新	一三六〇	(不變)

◆橫濱生系後引◆ 當限 五八五〇 先限 六〇八〇

◆福井人絹後引◆ 當限 七八三〇 先限 七三六〇

德川郡下의火田民 萬餘名飢饉에直面
하는수업시떼를지어류리 郡은道에救濟要請

【平壤】구력정초를마지하여엇는 사람들은 죽겟다는 비명에엇는사람들의 비참절한생활상은 듯는사람으로하여금 모골이 송연함을늣기게한다 평남덕천(德川)군내일대에는냉해(冷害)로인하여일만천여명의화전민은백설이산야를덥고어름이대지에걸어부친최근에는초근목피도구할길이업서구사일생의비참한장면에직면케되엿는바구력정초를 마지하자 식량이라고는주린창자를 채울아무것도업서 화전민들은 수십명내지 수백명식떼를지어 고향과집을뒤로두고 린근각군과 도시를향하여 문전걸식이라도하고저 산지사방 하는터이며 그중에서 부녀자와 어린애들은 긔한을 참지못하여 로변에서꺼꾸러지는자 속출하는 상태이라고한다 그래서 군당국에서는사입지급부조의 청원을도당국에 보고하여왓는데 가장시급한구조를 하지안흐면 만여명화전민의 생명은실로위급한지경에미츠리라고한다

絕食狀態二千戶
丹陽郡下의慘憺한飢饉
嚴寒으로代糧求處도不能 救濟는焦石에一滴水

【忠州】근래의 처음보는 작년의대흉작으로 말미암아 아사선우에서 방황하는 단양(丹陽)군내각지비참한 궁상은필공서로부터 약간의구제를한다할지라도 이는 그효과는 미미함에불과하야 작금은초근목피도 취할수업는 엄동이라삽사일식먹지못하고 쇠약한 그들은목침을 한가지로하고 누어서최후를기두릴수밖게 업는형편으로 그들의 궁상은참아눈으로 보고잇슬수업다하며 현재단양군하로 단양면별천리(丹陽面伐川里) 가산리(佳山里)를 비롯하야 대강면방곡리(大崗面傍谷里)구산리(九山里)외 롸개리와 가곡면의곡리(佳谷面衣谷里) 부발리(富發里)영춘면백자리(栢子里)남천리(南川里)등지로 이천여호나 절식상태에빠저잇다한다

九人組賭博團 仁川署에서逮捕

【仁川】지난삼일오후열시경부천군대부면(富川郡大阜面) 김석창(金石昌)의집에서 구인의도박단을체포하얏다

洪漢甲(四一) 金順彦(三六) 朴奉成(三一) 金顯擧(三七) 劉仁成(三三) 金命釗(三七) 辛在信(三一) 裵燦彦(三一) 金石昌(三四)

이상구명은 게속적으로 투전을하얏슬뿐아니라 현금대신으로 바둑밥가튼것을쓴것을보와대규모의도박단인듯하야엄중취조중이라한다

龜城金鑛에火災
發電所의損害四萬圓

오일오전한시경 평북구성군 천마면탑동(龜城郡天摩面塔洞)의고천(古川)광업회사 소유구성금산자가용발전실에서 불이나서 공장한채를전소하고 동십일시반에 진화하엿는데 손해는 약사만원가량이라하며 불의원인은 종업원이발전긔를 수선하든중에 기름무든걸레에 난로불이튀어부터 그옆헤잇든석유통에 인화된것이라한다

◇立春추이에 歲月맛난 스켓軍 덕수궁에서

本町署刑事隊 釜山에또出動
鹽疑獄事件延長인가 新義州에선一名押來

소위「소금」의옥사건은 사일아침본정서의금야(今野)경부(鈴木)량형사가 신의주(新義州)로부터 민간측관계자 일명을압송 하여온것으로 검거의일단락을 짓고따러서사건도 불원간미흡한 취조와서류의정리가 끗나는대로 십이삼일경에는 송국하게될모양이다 그런데륙일아침동서고등계판본(坂本)차석이삼사명의 형사를대동 하고부산방면으로 급거히출장하여 또다시이사건에대한주의를끌고잇는데그일행의부산방면출장이 수일전에보도한바와가티금번인천경성중심의「소금」의혹사건을게기로사건의성질은가지고지여이달은제이의「소금」의혹사건에 착수를 하기위함인지 그러치안코 재래사건의뒤수습인지 동일행의 부산방면에잇서의 활동이 자못주목된다

鹽疑獄關係로 新義州서活動

【新義州】목하인천경성등판매조합의부정사건으로 대활동을 개시한경성본정 경찰서의 금야형사부장(今野刑事部長)과 령목형사(鈴木刑事)는오일아츰 신의주에나타나신의주 경찰의응원으로 신의주염판매조합(新義州鹽販賣組合)을위시하야 각방면을수사하고 대표자를취조하얏는데륙일도계속하야활동할모양이라고한다

府民舘落成時 少女歌劇招請

경성관광협회(京城觀光協會)에서는 방금건축중에잇는 부민관(府民館)이오는 시월에준공되기를기다려 아직조선에서는 흥행하여본일이 업는대판(大阪)의다까라즈까소녀가극단(寶塚少女歌劇團)을초청하야다가 긔념흥행을 식히려는데 그들을 초청하야오자면경비가 약삼만원가량들터이나 입장료를 일등에 삼원이등에이원삼등에 일원식 밧고러일만원이되다고가정하고 입장권 수입은이만원을잡으나 그래도일만원의 부족이생기므로 이것을 어떠케든지 념출코저 방금고심중이라는바 구체적복안은 이미작정되얏다 한다

◇화신건물은 녯날종로경찰서집

鍾路最初의豪華家로 主人變換抑幾回
電氣會社로鍾路警察署되엇다가 今日에'和信'看板이부튼建物

◇……종로의 한모퉁이를 보기실로쪽 헐어노흔화신상점(和信商店)의회재는 아죽도 잔해(殘骸)가보기실케 상채기내인채잇거니와 일허진것을 애석히여기는니보다도 어지른구실이나마 빨리주어당는것이 인간사회의 공동한공작이라화신은이제불란자리의정리보다도 먼저개설을서둘고잇서 오는팔일부터 림시개점이라도 하고자 종로경찰서옛집을어더 수리하기에분망하다

◇……크나적으나한개의상점이문을열고 닷는것이 그다지세상사람의관심을 끄을바야 아니것마는신이 이번에빌어서 수리하는예종로경찰서의건물 이것이야말로 한말(韓末)의 허다한풍상을 격고각색으로등모를 변하기 무릇칠여번청루주사의 곡절만흔 창부신세와도가티 변화만흔건물이어더 만큼이건물이 다시림시나마 대중에게제공된다는데는 저옥이 세상사람의신상치안흔감회를자아내인다

◇……넘어선는 최우의 재당처걱지에「東和館」에 김(海音)구어서로부(徐)가 한번 동하면수씨는 홍(洪)량이 자지저십만금의 물재를허비하심에은근하신 진념(軫念)을 가지오신먹고 버랑둘에 당배부처다는허황한 장담을엇거니와 버랑끝만들어 그용방을 밥거비처다는것이나 도는한거름나아가 이것이요수려를러리고 사람이 몰닌다는것은동방반도에서 글이나읽는 처사국사람들의 생각으로는 도저히말이아니되는말일것이다 그러나 구한국광무삼년(光武三年)에 인천에서 잇해를잇다가 서울로드려온미국인콜부란·엔드·뽀스트윅하는 동대문발전소

◇……일홈을 한미전긔회사(韓美電氣會社)라하얏더니만큼 양관이라도볼락서식이니 눈압이나 하는것을때나 신흥의 북미합중국식으로 지어 노코조선최초의 전망하야 조화의극을하야섯다는 찬란을밧기도 한두번이아니엿고 꿈못께인 조선사람에게보여준것과 도와준것이한번이아니엿다

◇……이러든 이집에서 관리하는 동대문발전소(東大門發電所)에서 전긔로 운전하든전차가 방금의 전긔로 ... 「배재학당」에서 어린아이를 치어죽이고 일어난전차 소동의 명예에대한 조선인최초의 항거라고도볼수잇섯나 그후한미 전긔는일한와사전긔(日韓瓦斯電氣)로넘어가고 이집에서관리하야 보내든전긔를맛해서보호조약(保護條約)이니합방조약(合邦條約)이니하는정치외교상중대한조약들이 여러번맷처진후에 일한와사전긔는 경성전긔회사가되어 본정(本町)으로 옴겨가버리고 경무청의후신인 종로서가이집으로옴겨잇섯다

◇……그후로는 영리회사에 불과하는 하지안타고보면 하치안흔집이 일약경무청이되매 정긔는일변하얏고 뭇이어삼일운동이며기타사회운동등 갖가지운동이 일어나매 다수인물의검거로 이집은더이 다름번하얏고 종로서가요지뒤는 계신국간이보험국과

◇……종로서가 나간 다음에잠시 비어잇엇든 이집은이제화신의 림시사무소가되어서 또가저오는손님에게 물건을 팔게되는바집이 되얏스니 이집의변화이일로수긔한일은 할수잇다

山邑火田民에 暴力行使는不可
營林署員等山林關係官會議에 農林局長嚴重訓達

북조선개척 사업에관한 사무타합회가 총독부에서 삼일부터열리엇는데 이회의에는 북조선개척사무의주임관외에가지령림서(營林署)와 각도의 국유림보호사무담임자도 회합하엿는바 이회의에서농림당국은 다음과가튼 주의를발하엿다

최근화전민에 의한 산화(山火)의피해는격감하엿스나그반면에국유림의 채벌(採伐)이 비상히증가하야 이것을취체하고 삼림보호관리가 위반자에게 폭행을하야문제를 이르키는일이 빈번하며또는뇌물을 밧고 부당채벌자와결탁하는 관공리도 만히잇스니 이에대하야 감독관계가엄중한 감독을하는동시에 독직관리를엄중히 단속하라

고농림국장으로부터 엄달하엿다

移民은東亞勸業에서 金融엔特殊會社設立
百萬名滿洲移民計畫에對한 當局의具體方針決定

총독부에서 명년부터 실시한다는대규모의 조선인만주이민계획으로대하야는 방금조사준비를 거듭하고잇다는데 이십만호 백만명을이민하려는 방대한계획의 실시긔관으로 대이민회사의설립을 금년중에마치려하야 그자본금은 오천만원홀은 삼천만원으로한다고 전하엿지만 그호중앙당국과 절충한결과는 이민의실행긔관으로서의 회사조직보다 이민에대한 일개의금융긔관으로서 특수회사를 조직하게 되리라는바 자본금도 약일천만원의것으로 내정되엇다한다 이회사는 직접이민을 하거나또는만주에서 광대한면적의 토지를매수하는등 대이민계획의 실행긔관으로 총독부외대행긔관적 성질의것이아니고 만주에이민하는 조선인지의 차입(借入)혹은경지의 상조(商租)에 관한금융을 주체로한일개의 금융회사로 될터이며 이밀시긔관으로는 현재의 총독부만주아민대행긔관인 동아권업공사(東亞勸業公司)에게위임하야(대행식힐것으로 내정되엇다한다 그리고새로조직되는 금융회사는 총독부파견원이 현재취급하고잇는 사무의일부분도 총독부에서위임할터이라한다

안해학대하는남편은 단연리혼해도조타
전라도고창녀자리혼소송에 고등법원에서승소판결

오일고등법원에서는 자긔안해를때린남편은 그안해와가티 살지말라는판결이나려 세상의 란폭한남자들로하여금 정신을번쩍 채리게하엿다 사건의내용은 전라북도고창군벽사면석교리(高敞郡碧沙面石橋里)사는스물한살된김례(金禮)라는젊은

「농촌녀자」가그의 남편림윤종(林允鍾)이라는스물아홉살남은 남자를상대로 이른것인데리혼청구소송인데 안해는 남편이계을으며 술만먹고집에드러 오면안해를함부로때리기가일수요 어떤때에는 집밧그로쫏처내엇든도 수차잇섯는데 한번은하도 겨듸다가못하야 친정에도라가서 잇섯더니차저와서 함께더리고 집으로도라가다가 도중에서개천에 차서너흔일도잇섯스며

「모욕이로」 따러서 삼주일이나 치료를바든 중상을엇은일이잇섯다는것을 리유로 그학대를견딜수 업다하야 리혼을청구하엿는데 남편은안해가 남편이부즈런히버려다가 주면먹기만하고 늘이웃집으로 또는친청으로 놀러만다니고 집안일을돌보지안코며 호사를조하하며 허영심이만흔데 루차타일러도 말을듯지안코 한번은도로혀 남편에게반항으로 덤벼들므로 충분한끄레멋차레 때린것인데그만한일로서 가티

「살수업는」 학대를하엿다고할수는 업는것이라고 하야리혼을 해줄수업다고 반박하여섯다 그런데전주(全州)지방 법원에서는 남편의주장을인정하야 안해에게 리혼이될수업다는 판결을내리엇는데 대구(大邱)복심법원에서는 안해의주장을드러 리혼을하라는 판결을 내렷다 그래서 남편은 그판결에 불복하고 다시 상고하엿든바 오일에 고등법원에서도그원인여하를 물론하고 남편이안해를 따린것은학대한것으로 인한다하야

「상고기각」 의판결을내려이젊은 두남녀는리혼으로 확정되엇다 그리하야천하에 몸을남편들은 정신채리고 안해를귀중히사랑할것을 가르킨것이다

江界農校認可

【新義州】이래십년동안에공하야평북강계군(江界郡)유지중심으로린접각군민이 맹렬히운동 하든강계농업 학교는지난 사일부로인가되얏는데 이학교는 을종농업학교로삼년동안에 졸업을 하게할터이라하며 금년에는제일회로 삼십명을모집할터이라한다

滿洲東部國境 共産軍討伐開始
濱江省一帶에潛伏

【新京六日發聯合】만주국동부국경빈강성(濱江省)산악지대에잠복한토벌단의 근거지를 발견한동녕(東寧)토벌부대사령부는이웰사일동녕목릉(穆陵)녕안(寧安)의세방면으로 부터일제히 소탕공작을개시하엿는데 판명된 이지방의토벌단은 다음과가타

▲馬連山匪八十餘名 ▲乾滙池共軍五十餘名 ▲朝鮮共軍百餘名 ▲王玉嶺共軍四十餘名 王汝起共軍四十餘名 ▲張祥 共軍六十餘名 ▲劉德共軍七十餘名 ▲平南陽共軍四十餘名▲平東陽共軍五十餘名

그러고 토벌단은인적이 희박한산악지대에분산하야 기이 공산생활을계속하고잇는데두목주보중(周保中)은 교묘히 이들토벌단을조종하야 부근촌락에 평복한밀정을보내여 토벌군의 행동을탐사하고잇슴으로 전부 소탕하기에는 여간한곤난이아니라 한다

奉天西塔郵局 日滿爲替取扱

【奉天】봉천서탑우국(西塔郵局)은 특히조선인의 편의를위하야설치된것인데 열마전까지는 만주국내위체만을 취급해오든바 지난일일부터는 만주국에 소위체만화위체(滿華爲替)일만소위체 (日滿小爲替)등을 새로취급하게되엿는데특히일만소위체는 서탑(西塔)의조선상인의 편의를위하야 취급케된것으로 일본과 조선은물론대만관동주 화태만철부속지 남양군도에까지 진출(振出)할수잇스는바이로인하야 서탑의 조선상인은만흔편이을 엇게되엿다 한다

宮崎縣에火災

【宮崎縣延岡電話】 륙일오전한시경궁긔현서저군 반야촌반야역(宮崎縣西諸縣郡飯野村飯野驛)전 칠석삼랑(七夕三郎)의집에서 불이나서때마침강하게 부는 풍풍에불이나서 오십호팔십동을전부태우고오전세시반경에 겨우진화하엿다 리재자는대전공회당에수용구조중으로손해는 약삼팔만원가량이다 원인은실화인모양으로방금조사중이다

○○軍義務金을 橫領入國中被逮
新濱縣下○○軍에잇든李聖讚 新義州法院檢事局에送致

【新義州】귀보=지난달 칠일 평북경찰부 이동경찰반에게 체포되엇든황해도출생의리성찬(李聖讚)(三二)은 이래평북경찰부에서 엄중한취조를 계속하든바 지난오일치안유지법 위반으로 신의주지방법원검사국에 송치되얏다 그사건내용을듯건대

리성찬은 고향이 황해도 사리원읍내(沙里院邑內)로 지난달 칠일남행렬차안에서 평북경찰부 이동반에게 도망크안에 잇든 조선○○군사령부의 사령서가 발각되얏는데 조선○○군은 싹벳트러시아의 원조를바더 강행군을재건설한다는 정보가 빈빈한이때이와가튼 사령서가 나타나고또가방에서 사백원의큰돈이 드러잇섯음으로 경찰부에서는 중대사명을띄고 조선에잠입한 조선○○군의로인정하고 엄중취조하얏다 그자백에의하면 그는 작년십월경만주국 신빈현(新賓縣)으로 류랑하든중 조선○○군 제목중대에일본밀정이라는 혐의로 체포를당하야 잇섯는데 제목중대장은「모(○○)를 살려줄터이니 우리와행동을 가티하자」 함으로 그말 대로 총사령부군사부장 (總司令部軍事部長)의 부하로 의무금 징수게(義務金徵收係) 가되여 관전(寬甸) 신빈(新賓)량현안에 이주하야잇는 조선인으로부터 매호일원오십전식의 의무금을 바드러단엿다 금년일월사일까지 오백원가량의 돈이손에 드러옴으로 그돈을 가지고 고향으로 갈양으로 오일동천으로부터 안동현에나와 약백원가량의 물품을사가지고 사리원으로 가든길이엇다고한다

瘋患者鐵道自殺

오일오후여덜시반경에경부선고모(顧母)역을 정시발차한 긔동차제구백삼호 렬차가부산 긔점일백이십일 『키로』 칠백오십미돌되는부근을진행하든중 돌연 렬차의우측에서 이십오륙세가량의 조선인남자가 뛰여들어자살하얏는데 조사한결과 주소성명이미상한 문둥병환자로판명되얏다

江西沙川事件의 池錫湧無期求刑
헌병네명을죽인사건의주범 判決은二十二日에

【平壤】대정팔년조선○○만세사건당시에 헌병네명을 살해한사건에 관계하여주범으로 평양지방법원에서 궐석판결로 무긔징역을밧은채로 만주에달아낫다가 시효긔간 이개월을 남겨고작년말월십일에 체포된강서군사천(江西郡沙川)지석용(池錫湧)의재일회공판은오일오후 평양지방법원제일호법정에서 복포(福浦)재판장 주심백(白)서전(西田)량판사배심, 암성(岩城)검사립회 한근조(韓根祖)로진설(盧鎭卨)김필홍(金弼鴻)박태성(朴泰成)네변호인출석으로개정되엿섯는데 개정즉시로 고장신립에대한 리유를 뭇지마자방청금지선언을하여 방청인을 내여보낸후 계속심리를 진행하고립회검사는무긔(無期)를 구형햇다 렬석햇든 네변호인은 무죄를열렬하게주창하고 여섯시경에 폐정햇는데판결공판은 이십이일로 결정되엿다한다

銅을銀으로 酒食詐欺行脚
東大門署서檢擧取調

구리쇠를은(銀)으로사괴해먹은사실=지난달이십구일오후한시반경에 시내숭인동(崇仁洞) 일백륙십번지 흥인호(興仁號)라는 김연두(金演斗)의 전당포에 젊은녀자한명이은수저를전당잡히러왓섯는데전당포주인이세밀히살펴본결과그은수저는구리쇠에 교묘히도은 (渡銀) 한 가짜은임을발견하야 즉시경찰서에계출하여왓슴으로시내동대문서에서는직시그젊은녀자를취조한결과그는서외한지면하왕십리(漢芝面下往十里)에잇는음식점의고용녀 김수남(金壽男)(二一)으로서 자긔음식점에온 손님의신부름이라함으로 동서형사가 곳출동하야 동대문밧 가축시장 (家畜市場)부근에서 범인을체포해와서금오일까지도게속취조중이다그범인인즉 본적을 경긔도련천군내면황지리(漣川郡郡內面黃地里)이백이십칠번지에둔 무직업인 김개천(金開川)(三七)으로 판명 되엿는데그는 구리쇠의 수저를교묘히도은(鍍銀)하야가지고음식점가튼대로다니면서마음것주식을먹고나서는자긔는현금은업스나은방(銀房)을경영함으로 은수저는 얼마든지잇슴으로 그것을전당포에 잡혀서음식대가에충당하여달라고한것이엇다

도전긔 김개천은그외에도 시내창신동(昌信洞)대창옥(大昌屋)에도 전긔와가튼방법으로 일원이십사전, 이십오일과, 이십칠일에네번이나 잡혀먹엇고 기타수처에서범행을한모양인데 수저한벌 오십오전가량의것을 칠원가량의 것으로속은잡히고흥은말어먹은것인대우선발견된피해금액만하여도십칠원오십전이나되며추조에따라더욱여죄와련루자가나타날모양인듯하다

坑道崩壞로 鑛夫二名重傷

【陰城】충북음성군금왕면신청리(里新泉)금산광업소(金山鑛業所)광부김동우(金東宇)(三二)와림갑룡(林甲龍)(三○)량명은 지난 삼십일일밤 동광산에서작업중 갱차이동발이문어저 중상을당하야 음성수당을가하엿스나 생명이 매우우려된다고한다

昌城洞에 僵屍
팔십된로파

날품을팔어먹고 잘먹고 슴기는데굶주리어려운동은이 가엇다一부내창성동(昌成洞)어떠한오막 (王康氏)(八○)라는로파는오일밤에옷집에드러가재그대로죽어버린것을 오일 오후여섯시경에 통행하든사람이 발견하고 소관파출소에 신고하엿는데그는오래동안추위에못이여서 밥을빌러가지도 못하고그냥 냉돌에서 기진하야죽은것이판명되엿다

預金보냇더니 차저갖고逃走

누이의 예금을 차저가지고달리다라난 모미듦아우 부내관철동(貫鐵洞)오십이번지 김복산(金福山)(二一)=(一名奧楠)은오일오전십시경 그누이인동소김복실(金福實)에게서 동일은행(東一銀行)에 예금하고 오라고현금이십원과 동은행통장을 바다가지고 그통장에그재된 예금사백이십원까지 마저차진후 어듸로인지 장적하여버렷다는데 그는만주방면으로 다라난행적이잇서 방금종로서에서 수배중이라한다

新春擲柶大會

오는십일(음력칠일)오후 다섯시부터신우회(信友會)주최로동대문밧 영도사월암정(東大門外永導寺月岩亭)에서 신춘척사대회를개최한다는데 회비는식권부로 일원이며신입장소는 다음과가타

鍾路二丁目 大昌洋靴店 鍾路六丁目 中央業葉商會 東大門外昌信洞 李鶴鉉布木商店 洞西街里 南洋寫眞館

조반전

◀한시간일원오십전야라외의시간비에서이리저리다 뜻기고 일원맷전의수입을가올모아 도병서우에 올나안젓진 기생으로써 오륙만원의 돈다는 평을드른일도 어려운일이거니와 그가 대비의 대전항을해서대상점의마당이되어가지고진고개복판에서 떡버러고안저 잇게되엇스니 당전의사람들은 경중을할소식다◀이녀주인공이화향(花香)에서일홈떨치든 김산호주(金珊瑚珠)요 지금은 본정이정목에

단청철용한 유업한 조선식건물—조선물산 도거리 상점조선관(朝鮮館)의 마당점이 대금륙만원 야라이다이마담이 (金珊伊)양를 내던저 그동안 부진상태에빠젓든『조선관』을 인계한것 이다 남촌상인의 북촌 진출을보고 우둥허니 두문하여 집고잇는북촌상인가들이 안색을 업서지도록한것을 물론 미상을 통쾌한맛도잇다◀경매처포부가고동안『조선관』으로서다못 판매에만끗첫든소극수단을버리고 적극적으로 해외에 널리선전하야 조선물산의해외진출도 계획하고 잇다니그뜻또한장합하고! ◀좌우간「주사위는던저젓다」의 격이니 압호로천일천이 나오기를 바랄뿐

小作人四十餘名에게 農場側假差押敢行

生路일은小作人은結束對抗

齋藤農場의小作爭議

【海州】 소위회국적소작관행으로 서정혼단 농지령(農地令)이 실시되어래 지주들의양극진 전횡은날로려심하야 지주대소작인의 관계가날로악화하는바이어니와이러한 사실의 신표본(標本)이 황해도연백군에도전개되어일대소극을이르키고잇다

연백재등농장(齋藤農場)소유의 연백군 서산면(延白郡石山面) 소재토지를 경작하는소작인 리필근(李弼根)(假名)등사십여명은 해토지를 전지재등농장에서 매수하기전 전지주소궁산(小宮山)의 소작인으로 경작할때에는 타조제도(打租制度)로하야추수(秋收)를절반식을 분배하든것을 작년전지재등농장에서 매수한후 동농장에서는 소작령이실시되면 내의종지주의권리를 구속하야 작권이동(作權移動)과소작료인상이곤란할것을 고려하고 전보담더고률의소작료를징수할수단으로서 종래의『타조제도』를 정조제도(定租制度)로변경하엿는바 더욱이작년에는 수리조합관계때문에 추수가례년에비하야 떡이나 감소되여 전지새로계약되엇『정조제도』에의하야분배하면소작인에게는이상할밧게치지를못하야 그것으로서는 생계가되지못하므로작년십일월중순경 소작인측에서는 황해도당국에 그억울한사정을호소하야『정조액』의이상할을인하케하여달라고진정(陳情)을하엿다 이진정을밧은 황해도당국에서는전곡소작인측의 진정의 정당성을인정하고 즉시 재등농장의대표자천천(淺川)모를소환하야소작료감하를 권유하엿는바 동농장 대표자는 인하 할것을 언녕하고 최저일도리간후 각소작인에게 최저일석(一石)으로부터 최고오석(五石)을 감하하엿스나 단지감하의 며색만으로서 실질적으로는하등소작인의 요구를 드러주지안엇스므로 소작인측에서는 더욱분개하야 그대책을 강구하든동소작인사십여명은 총결속맛혜 소작료를불납키로 결의하고 본격적항쟁을개하엿는데 동농장에서는 돌연지난일월하순경 전기 소작인사십여명의 전가족의 피와땀의결정인추수곡물을 비롯하야 동산일체에가차압을 단행하여 버렷다

이리하야 소작인 측에서는구정조를압두고 가차압을 당하야자긔식량을 눈압에두고도 만흔식솔이 당장에 먹을것이업서로두에방황케되여 그대책을 강구하는동 우선 제일차로 지난일월삼십일일연백군소작위원회 (延白郡小作委員會)에 그해결을 진정하야 동위원회에서는 사건이 중대성을띄엇다하야 금일에 황해도당국에 전화로보고하는동시에 그해결을 의뢰하여왓스므로 황해도당국에서는 금명간 재차재등농장 책임자를소환하야 최후의 경고를발하리라는데그결과가매우주목된다

農場側責任者를 呼出說諭하겟소 久間小作官談

별항보도한 재등농장 (齋藤農場)소작쟁의사건에관하야 황해도구간소작관(久間小作官)은다음과가티말하엿다

『이번소작쟁의의원인은 종내에잇서 전지주소궁산(小宮山)시대에는 타조(打租)제도로하야 전수확을 절반식분배하든것을 재등농장에서 매수한후 정조(正租)제도로변경하야 종래보다 지주의분배률이만허진 반면에 소작인측의분배률이 감소된데서 이러나게된것입니다 작년십일월경에 소작인측에서 그 억울한사정을 호소하야 도에진정하엿스므로 도에서는 농장측의 책임자를 불러 소작료를 감하하라고 권유하엿스나 농장측에서는 단지감하의 형식만으로 소작인의 만족을 주지못하야 재분규를 초래한가봅니다 아직연백군에서 상세한 보고가 업고 간단한전화보고밧게 업스므로그상세한 보고를기다려 그해결에노력하랴하오나 우선금명간 농장측의대표자를 다시소환하야 재경고를하랍니다』운운

"大慈大悲"表訓寺 作權을不法剝奪

法外의作料、寄附까지徵收하고 作人들은調停을申請

【咸興】 강원도고성군장양면장연리(高城郡長楊面長淵里)에잇는표훈사(表訓寺)의작인팔십여명은 소작료이외에매년떡쌀(糯米)일두오승식납입하며 또소작료 보증금이란명목으로 적치하엿든 돈까지전귀표훈사 감사의강요로 무조건귀부까지하엿슴에도 불구하고 돌연 춘경기를압두고 소작권을박탈하엿슴으로 작인인 동군현내면죽정리에 사는 최관춘(崔寬春)으로부터 동사주지 최원여(崔圓廬)를상대로 오일함흥법원에 조정을신청하엿다 내용인즉 전귀표훈사소유토지인 동군현내면 죽정리에잇는 답불천사백여평중 십오두락에대하여서는 칠년간월십오일 소작권의 임대차계약으로 매약지주의지정하는 작료를지불하고 그외에 매년소작료납부와동시 떡쌀일두오승과 소작료 납부보증금으로벼한섬에대하여 일금일원식 딸원을적치하엿다가 소작권을 이동할때에 환납할약속으로 전귀최관춘외삼명이 소작하기로되여 칠년도는 약속대로소작료 귀타를납부하엿스며 또팔년도봄에 이르러동사감사가 죽장하여 소작인들을집합하야노코 전귀보증금 전체를무조건하고 귀부하라고 강요함으로소작권박탈을 우려한소작인 들은 아무말업시승락하야 전부귀부까지하엿고 또구년도에 이르러서는 히유의청구업시소작료를완납하여 무감면의작작임에도 불구하고아여 명년도에도 여전히 소작할것을확신하고잇든 소작인들에게 대하여 본년일월삼십일 아무예고도업시소작권을오대면(梧垈面)련대리에사는 림성규(林成奎)에게 이동하얏다는것이다

약일천팔백여원이라고한다

獄中에서計劃한 前科者스리團

【仁川】 시내류정(柳町)십칠번지 안대봉(安大奉)(二二)은작년십이월에 금천(金泉)형무소를 출옥한이래 옥중에서 동료삼명이공모한후 구년말의 잡도한틈을 리용하야시내각상점에서 손님의 지갑등을스리하야다는대 지난삼일오후 시내우각리(牛角里)근방에서스리를감행하다가현장에서체포되엿다한다

舊歲末에施惠

百廿戶貧民에 義指모아歲饌

【平康】 평강군고삽면(高揷面)에서도 강원도로부터 평강군을거처 각면에 일제히배송된 구정괴민구흘금 십원을토대삼아 동면내 각유력자일반에게서 모집된 의연금륙십이원으로 쌀을사가지고 지난달 그음날부터이달초삭일까지나흘동안판하가리괴민 백이십호에 세찬으로논아주엇다는데남녀간열두살이상된사람에게는한되오열두살이하에게는 반되식분급하엿스며 별로히 세포여전 안봉섭(安鳳燮)씨는 도야지고기열일곱근을 동리세궁민에게 세찬으로 나누어주어 달라는 의뢰가잇서서 면에서는이것도 공평분급햇다고한다

絕糧된廿餘戶에 米와饌을供饋

【新興】 함남신흥군에아사에빈한궁민의수가 일만수천여명에 달한다함은 루보한바어니와 읍내설을 마지하여도 한줌의쌀과 한묵금의 나무를 구할길이 업서서 아조절화한 집이 이십여호에 인구칠십팔명에달하므로 읍내진흥회에서는 유지들의후원아래 구력정초에이들에게 약간의 쌀과세찬을제공하기로하고의연금을수납하야 지난사일에 읍내홍경리리무실(興京里里務室)에서읍내궁민이십이호에 분배하여주엇는바 의연금을거출한이의씨명은다음과갓다고한다

◇金六圓金錫浩 ◇各五圓式朴萬彬 金永鄕 宋維弼 李忠基 ◇金各三圓式 玄晃鎬 李斗河 ◇金各二圓式 柳寅杓 韓章鎬 ◇金各一圓式 朴泳鵬 韓鎬瑞 朴炳夏 朱時欽 玄基道 [illegible] 沈根澤 南宮昕 金浩彬 鄭合鎭 柳寅弘 李滋益 申錫洵 金斗涉 ◇金各一圓未滿式五十一名略 ◇計金六十二圓二十錢也

細窮民에施糧 碧潼金基磐女史

【碧潼】 벽동군검괴반(金基磐)녀사는이번명절에흰밥을짓지못할가난한집들십여호에백미를배급하고 그외 극빈자이십여호에는 수수서말입곱되식으로 구제하엿다는데 구제를바든 이들은물론 이소식을 들은 일반시민은 씨에대한칭찬이 자자하다고한다

盈德救世軍에서 同情米를分給

【盈德】 경북영덕구세군에서는지난이일밤바한구력세말에헐벗고굶주린 극빈자일백오십여명에게 백미를분급한바 최고칠홉 최하이홉의표준으로 동정하엿는데 일반은구세군의자선을칭송한다고한다

五十八戶에分配 有志에義捐募集

【平康】 평강군 평강면에서는 면내 극빈자에게한되밥과 한토막반찬이나마 구력설날에 서로나누기위하야 면내유지에게 의연을모집한것이 현금칠십여원과 백미십오두에달하야 지난음력섣달그뭄날 관미한되 북어열개식 분배해주엇다고한다

穀價暴騰으로 細窮民이困境

【長城】 전남장성군은작년한수재로인하야 농작물은 대감수가되엿는데 근일곡가까지 나날이폭등하야일반세민들은 그생도가 막연하다하며 특히관세관계로만주미도오지 못하게되여 압흐로이궁절을엇더케 지날지가 크게우려되는바인데 아직관청당국이나 민간단체에서도 하등대책이 업는모양이니더욱한심한현상이라고한다

窮民에게舊歲饌施米光景(本報義州支局提供)

小說가튼참말

滿朔後產兒?는 人形그린"호박"

離婚을면넨少婦의假飾

【淸州】 조선에서나 볼수잇는 그야말로 넌센스극가튼 사실이 충북청주에잇섯스니 그사실의 내용은 다음과 갓다한다

청주군 남일면장암리(南一面壯岩里)에거주하는 리종×(李鍾×)(二七)과 그의안해 정씨(鄭氏)(二七)는 일즉이조혼을하야 멀까지나엇스나 금실이조치못하야 남자가구박을하야왓는데 그안해는 리혼을한다고 위협하는남편의 화심을사기위하야 그지음신을 하야왓섯다 그리는동안에 십삭이찻슴으로 정씨는 묘책을 생각할수박게업섯다 그남편이출타한틈을타서 산후와가티 방안을꾸미고 비상자속에 어린애시체를너어포장을하야노앗다가그남편이 돌아옴으로 순산은하얏스나사태하얏다하야그조고만 관을내뵈엿다 그남편은괴이히역여 그관을 헤치고보즉 그관속에는호박에다가사람형상을 그린즉 호박사람의 시체가들어 잇슬뿐임으로 그남편은 그안해의 괴마행동에더욱 증오심을갓게되여리혼의 강요는 더욱가속도를갓게되얏다 이래

藥價酷促에激憤 病든子息을擲殺

殺人罪로警察에被檢取調

慘!生活難이나흔悲劇

【公州】 채무에 부닥겨 병든자식을죽이고 살인죄로 방금공주경찰서의취조를밧는 아비가잇다― 전귀사실은 충남공주군사곡면 조평리(寺谷面造平里)사는 리인문(李仁文)(三七)이란사람은 그들재아들안래(顏來)(三)가 작년봄부터 신병으로 신음하는중 엽마전에그족하 사위되는 로귀섭(盧貴燮)에게 약갑이원을 빌여서 약을구하야 먹여도병에 효과가 업는중에 지난달 삼십일경에 로귀섭이가약갑이원을 몹시 독촉함으로 자식병도고치지 못하고 약갑에 심하게 졸이는것이분하야 그만병든자식안래를로모의압헤 집어던저서 즉사케하얏는데 이소식을 접한당지경찰은 사체를의사에게 해부한결과 타살로판명되어 살인죄로취조를밧는다고한다

珍島青年檢擧事件

八名釋放 四名送局

【珍島】 전남진도(珍島)경찰서에서는작년구월경부터활동을개시하야 사상청년십여명을 검거하엿다함은루보한바어니와도경찰부에서는계원이수차출장하여엄중한취조를한후지난일월이십오일에는목포검사국으로부터 검사가 출장취조하드니 팔명은석방하고 군내면세등리(郡內面細燈里)곽재술(郭在述)곽재필(郭在必) 진도면동외리(東外里)박종협(朴鍾夾) 조규선(曺圭先)사명만을 지난오일에 일건서류와함께 목포검사국으로 송국하얏다한다

本社支局後援의 窮民救濟義金

【義州】 루보=의주청년회와본보 동아양지국후원하에 세궁민들에게 한때위안이라도 주어남과가티구력설을 지내게하려고 구제금모집에 착수하엿든바 동정에넘치는 구제금이 날로답지하야 총액이삼백오원칠전에 달하엿는바 그중에도가장 감사하게생각하는것은 보통학교학생들의 한푼두푼의모은 오원이란 금액이다 그동안에의연한이와 금액은 다음과갓다

▲七圓義州郡廳職員一同 ▲五圓義州公立普通學校兒童及職員一同 ▲三圓金錫福 中華商務會 ▲一圓七十錢商工會組員一同 ▲二圓金井武一 西村新平 ▲五十錢[illegible] 計二十四圓二十錢 累計三百五圓十錢也

赤行囊紛失事件

集配人을拘引取調

【海州】 귀보=지난일월이십일서흥(瑞興)우편소 간정괴승합자동차로체송하든현금상천이백구십원과 소위체(小爲替)기타증권이든 우편적행랑이 감쪽가티업서진 우편행랑분실(郵便行囊紛失)사건은 귀보한바와갓거니와사건발생이래 남천(南川)서흥 두경찰서에서는 긴접각서와 련락을취하야 범인을엄탐중이든바 동일우편행랑을 승합자동차에 적재하엿다는 전귀 문구우편소의 집배인 채봉순(蔡奉淳)(假名)의동일의행동과및 동인의주(舍)에 수상한점이잇서 남천서(南川署)에서는 동인을구인하야 엄중취조중이라 한다

平南痲疹의猛威!

罹患者總計一萬三千 死亡者一千五百餘名

【平壤】 마진(痲疹)의회생자―평남도위생과 조사에의하면 작년도중 평남도내에서 발생한마진환자는 남자륙천구백이십칠명 녀자오천삼백십구명 모다 일만삼천이백사십팔명으로 사망수는일천오백오십구명(約一割五分)이란경이적수자를 나타내엿는데 그중에도가장맹위로 류행된 지방은룡강(龍岡)성천(成川)안주(安州)평원(平原)등지로 사망자는 대개유아엿다한다

今後生途漠然

西面一帶火田民 當局의救濟는紅爐點雪

전선을통하여각지의 재민(罹災民)들은 감바를모르고 거리에방황하며 유리한다는비명의 소식이나날이들리는바 양양군서면(襄陽郡西面)일대에수천화전민은 련년계속되는 흉작으로 말미아마그들의생활은 말할수업시 비참하야 마다초근목피와 도토리로 겨우연명하여가는중 그나마 넉넉지못하여머지안어 절단될지경에 이르러서유리할외에는 라도가 업다는바당국의 구제는약간잇스나 홍노의점설격이여서 안남의생계는 점점막연할뿐이라한다

鐵原의善德地主

舊歲暮、各小作人에게 千餘圓을喜捨分給

【鐵原】 귀보=강원도철원군부호 박보양씨는 작년회유의 흉작으로인하야 자긔소작인들이 ... 원의 채권을포기한일도 잇섯거니와 또금번음력명절에십이농장(十二農場)농감에게 천여원을주어서 ... 할수업는 소작인에게 분배하여명절을 지내게하엿다는데 소작인은 물론 일반은그의후의를 찬송한다고한다

三氏同情米配給

【南原】 귀보본남원지국에서는 량훈、량해신(梁海信)、朱亮勳、[illegible]삼씨가 자진히사한백미삼석을 남원읍내구십구호 궁민에게배급하엿다고한다

南原支局主催 讀者慰安의밤

【南原】 조선영화의최고봉인청춘의십자로를 본보남원지국 주최로 오는음력팔일밤에 남원극장에서 특별상영하게 되엿는바 일반본보독자의위안을위하는바인즉 다시보지 못할이귀회에 만흔관이 잇기를바란다고한다

地方人事

▲申誠學氏(伊川文廟直員)新任人事次去二日本社伊川支局來訪
▲富士手平氏(朝鮮中央新聞社長)新任人事次本社大田支局來訪
▲深澤嘉太郎氏(同支配人)同上

南原 新春市民慰安의밤
▲時日 舊正月八日下午八時 ▲場所 南原劇場 ◇主催 朝鮮日報南原支局

英陽 新春擲柶大會
▲時日 二月九日午後二時(舊一月六日) ▲場所 於中央旅館 ◇主催 朝鮮日報社英陽支局

馬山 新春擲柶大會
▲時日 陰正月三日午後二時 ▲場所 漢陽館 ◇主催 朝鮮日報社馬山支局 ◇後援 百貨店、正金堂

昆陽 新春擲柶大會
▲時日 陰正月初七日(日曜日) ▲場所 南城館內 ◇主催 朝鮮中央、東亞、朝鮮三支局

牙山 全朝鮮擲柶大會
▲時日 二月九、十兩日(舊六日七日) ▲場所 溫陽溫泉劇場泉樂館 ◇主催 溫陽溫泉有志一同 ◇後援 朝鮮日報社牙山支局

咸安 市民慰安音樂大會
▲時日 二月十八日밤 ▲場所 追後發表 ◇主催 知信、咸安連鎖店 ◇後援 朝鮮日報社咸安支局 咸安劇組合 咸安面

이제부터만흔 애들의肺炎

一夜間放心이生死의分岐點 榮養의維持가治療의秘訣

이제부터는 例年、流行性感氣의猖獗期로 梅雨期와가티 愛兒를가진 家庭에對하야는 一年中의受難期임으로 特히 感氣로부터 오는肺炎에警戒하지안흐면안되다。

肺炎에는 가다루性과구루―푸性의二種이잇는바어느것이나 感氣에 併發하는點으로는 가트나 性質上으로보면 구루―푸性은 急激히發熱하야 水銀柱의눈노쭉쭉上昇함으로 누구라도놀내나 빨이適當한 治療를하면、熱의解消도 輕快도 容易히되다。이와反對로 가다루性의 便은元來、症狀을말치못한 小兒들에게 마흠外에 그걸인것도鼻感氣에서 咽喉가다루、그에서 氣管支가다루를 일으키여기침을하나 언제까지나낫지안코 肺炎이되야가는 形便으로서 얼픗放心하야 生覺지못한 不幸을일으킨일이만다。

〔症狀〕 가다루性은相當히달녀서 便은一、二歲의 幼兒에만코구루―푸性은相當히 커진애들에 만흔것이다。

가다루性肺炎의 徵候는呼吸促迫이顯著함으로 보기만해도 괴로울만큼、가슴과 心窩部를 쑥쑥세서 아조가픈 숨을한다。기침은 처음에는 힘이잇던것이 漸漸소리에 힘이빠저서 울음소리도 못내게되즉 밤서危險하다。

〔呼吸〕 肺炎에 素人療法은 禁物로빨이 醫師의診療를 求하지안흐면 안되나、家庭에잇서서도 充分한 知識과注意와를가지고 看護에當할必要가잇다。그中에도 病室의保溫과 榮養의維持는 가장重한것으로 特히重症이되면 一夜間放心이 生死의分岐點이 되는것도 往往히잇다。

病室의溫度는 華氏六十度內外로保有함이조흐나 炭火를일으길時만은가스를 發生식힘으로 室外에서 일으키여드려노트록 하시나스팀이나 電氣스토―부면 理想的이나 그에空氣가過히乾燥하면 粘膜을傷함으로깁이나도록한다。注意하지안흐면안될것은 暖房에서空氣를 납부게안트록 窓을開放하든지 蚊帳을치고 바람을막으면서 門을열어 노는것이조타。

〔榮養〕 의問題는 病室의保溫인以上으로豫後의良否에影響함으로乳兒면母乳를주고 成長한小兒라도 消化하기쉬운榮養價가豊富한 食物을選擇하지안코는안되나 近來小兒科醫官에서 推奬하고잇는것은 母乳或은 牛乳中에 [illegible] 으로 맨는

「錠劑わかもと」는 [illegible] 方法이엇다 「錠劑わかもと」는 [illegible] 비타민과 미노酸구리고겐等을 가진 多量의營養素와 十數種以上의 活性酵素를 綜合한것으로 그自力活性의 營養素給與도 勿論이고、活性酵素와비타민으로 [illegible] 胃腸의消化吸收를 旺盛케하는 作用을가지고잇슴으로 [illegible] 營養吸收를 [illegible]

에들과肝油

肝油는 비타민AD가 豊富하고 脆弱한애들의 滋養으로서 非常히 價値잇는것이나 濃厚한 脂肪中에含有하야 잇슴으로、不消化하면 胃腸을해하야 小兒의飮用에 適當치못한遺憾이잇다。

그런데―澤村博士發見의「錠劑わかもと」를 肝油와가티 飮用하면 리바―제란脂肪消化酵素가잇슴으로 胃腸을害치지안코 肝油의强力한營養素를 吸收하야 比類업는强力的營養價値를發揮하게되는 것으로 醫學界에서는 非常히期待하고잇다。

따라서 애들의 肺炎等의 療養에는 保溫과 맛치 營養을 [illegible] 하고 抵抗力을 保持하고 病의惡化를 防止하야서 治療를速하게함에 가장適한藥이다。

牛乳만으로는 榮養이不完全

牛乳가不足한갓난애들의榮養法

母乳의不足、其他여러가지 事情으로 아무리하여도 人乳로養育못하는갓난애에게는 牛乳를주는 것이第一이나 牛乳는 元來소의 榮養料로서 人乳와는、成分其他에 相當한差異가 잇다고하는것을考慮에 너어두지안흐면 失敗한다。

于先榮養分의 點으로서 蛋白質과 脂肪과糖分과 量比較하야 본즉、

〔蛋白質〕은 牛乳의便이 人乳보다倍以上만흠으로約二倍만타。脂肪은 同量보다적고、糖分은人乳의半分밧게업다。

茲에牛乳를 물로倍稀釋한즉 蛋白質만은 大體로 잘加減하야오나 脂肪은아조적고 糖分에 잇서서는 人乳의四分의一쯤밧게안된다。砂糖과크림을 混合하야 그不足은엇더케나 補充한다。

〔無機物〕의 中에鐵分은 殆히 含有되야잇지안흠으로、牛乳만을 준즉乳兒는貧血에빠지어、얼골이 창백하고、元氣업는애가된다。

또비타민의 不足으로는例컨대B가不足함으로、아신바와가티乳兒脚氣에걸인以外에도顯著한發育이阻害되야、A가不足한즉抵抗力이 弱하야서 腺病質이되고 D의不足으로는 이의發生이느저서 뼈가柔軟하야저서 佝僂病이 되는것가튼여러가지 障碍가일어나서、乳兒는到底히 滿足한發育이 되지안는다。

잘牛乳로 길러지는 乳兒에、果일과 무집을주는것이 조타고 말하는것은 이것으로

〔鐵分과〕 비타민의 不足이어느 程度로 補充되야잇스나、最近에는 生物製劑「錠劑わかもと」를 牛乳의補助榮養料로 주는것이 가장進步된方法으로서 推奬되야잇다。「錠劑わかもと」에는 牛乳가不足한 各種비타민과 鐵分其他의 無機物이含有되야 잇슴은 勿論、脂肪、蛋白質、糖分含水炭素는 基本的이며 리진히 스치진等의 小兒發育素가 어느것이나 豊富히含有되야잇슴으로 이것을 牛乳에타거나 或은 直接乳時에 乳兒에服用식히면、여러가지缺乏된 成分이補給되게 된다。

더욱牛乳는 人乳에比하면 消化의點으로는 乳兒의胃腸을疲勞케함으로 人工營養兒에 가장만코 全乳兒死亡率의 過半數를 占하야잇는 消化不良과 腸炎等의 危險한 點도 잇스나、「錠劑わかもと」는 [illegible] 細胞에 作用하야서 諸器官의 特히 胃腸을튼튼케하고、消化作用을顯著히昂進식히는 酵素其他의貴重한成分을 만히包含하야잇슴으로 胃腸의衰弱으로 일어나기쉬운前記의 危險性도防止되야 自然히 榮養이 조케되야서乳兒는 튼튼한發育을보게되는셈이다。

「錠劑わかもと」는 卅五日分一圓六十錢八十三日分五圓으로 日數錢도못되는 廉價로東京市芝公園大門「榮養と育兒の會」(振替東京一七〇〇番)에서 特히頒布되야全國藥店에서 取次하고잇스나 如何間實行도 旺盛하고 販賣口錢이적음으로 近著는口錢이만흔 [illegible] 等의類似名을冠한製劑를代用藥으로서 勸하는 藥店이漸漸增加되야서는바나 効力이나지안흔것이 만히失望을주는으로반다시注意하시라。

感氣가衰하야서 肋膜炎에걸엿스나

(高知) 高橋正子

(前略) 昨年봄初春二月上旬感氣에 걸여어느새에 甚한기침이남으로 父母가걱정하야 醫師의診察를 바덧더니 乾性肋膜炎이라하엿습니다。

意外의일에 놀내여一時는 困難하엿습니다 只今까지病席에 누은일이업는나는 그날 그날이不安하야 못견대엿습니다

一個月쯤집에잇서서 醫師의診察를 바덧스나 빨리快癒되지안흠으로 入院하야醫藥이다 注射다하고될수잇는대로는 盡力하엿더니오래된으로 退院하엿슴니다。食慾은減退하고 衰弱함을 이엇슴니다。(中略) 엇더케하든지 苦惱의 苦境에서 脫出하야 光明에 벗나는날이 一日이라도 빨이되라고 비러서혼자적은가슴을조렷슴니다。

(中略) 婦人俱樂部에서「錠劑わかもと」가 잇슴을알고 [illegible] 當地藥店에서買求하야 誠力것服用하엿든니 服用을개속하면서부터 얼는천지氣分이조코 大便이 나오게되며 그効力은確히조흡으로 每日繼續服用하야 [illegible] 一百일도 못되어 元狀대로 元氣가나고 家內一同은 깁버하는中이올시다(後略)

腸チフス內服豫防劑
ヘデロケン
無害製劑
東京芝公園大門 同仁製藥株式會社

產業短評

"農村工業化"
(一)……問題中의諸說

바야흐로深刻化하야가는 農業恐慌은 農村經濟를條件업시攪亂하야 農民의窮乏疲弊는 날로尤甚하야지고잇다 이에日本內地에잇서서는 五·一五事件을 契機로有名無名의大小農村救濟의 政府에對한陳情、이에따른輿論과一般民衆의關心、各政黨의喧騷、政府의焦慮、實로不治의政紀農村에沮上에天고 各樣各色의施策、藥劑師、看護婦들이 右往左往 할바를모르고 周章狼狽하고잇다

이러한情勢를背景으로 昭和八年以來『農村工業化』라는 問題가『農村匡救』의 탈을쓰고 現實舞臺에 나타나게되엇스니 이時代의解決 農村工業化라는것은果然 엇더한것인가? 農村問題가重大化하야가는이지음 이에對하야簡略히論述하야둠도 徒勞가아닐줄로생각한다

×

最近唱導되고잇는 農村工業化論을보면 農村의自主的 工業에依한農村工業化論 都市工業의農村分散에依한 農村工業化論의두가지로大別할수잇스나

農村의 自主的工業에 依한農村工業化論은 復舊的色彩를띄인것으로農業側의方面의 提唱인데 農林省에 依하면農村工業으로써振興助成할것은『家庭生產』編物、手機織、木工、竹工、藁加工、紙布品의加工、工場生產(農林水產物의瓶詰及罐詰、製造、製粉、製絲部分品)等이主要한것인바 그助成方法으로서는 共同作業場의增設、小動力의 普及等이 考究되어잇다 以上家庭生產에 屬한것은 現在에도農家의副業으로相當히普及되어잇고 朝鮮에잇서서도最近特히獎勵되어 多少의現金收入을돕고잇음은事實이나 一般으로보아서는 大、中農을除한이오그날그날의生活에 窮迫한小、細農은이만한副業의 恩澤을입을餘力도업다 그리고工場生產에關한것에對하야서는 農林省에서意圖하는바와가티 共同作業場을設置한다면 이또한大、中農層은이에參加하야 어느程度의效果도내일수잇스나小、細農에게는 畢竟畵中之餅일것이다 여기서 想起할것은 地主와土着資金業者의 物資또는 金錢融通에依한 高利搾取와中間商人의 中間搾取 乃至는商業的搾取와勞動이다 이는今日에잇서서흔히우리가目睹하고잇는바이다 如何間이것이 組織으로될及되야 農家餘剩의 아무리細微한剩餘勞動에依한物品을 市場에내놋는다하드라도 都市의小製業과의의착한競爭、大資本의攻勢를만나게되면 그結果는엇지될것인가、原始的家內作業이手工業으로말미아마解體되고 手工業이資本主義的大工業으로말미아마 衰殘한過程을回顧할때 現資本主義社會制度下에서 果然이企圖가얼마나한成果를나타낼런지 疑問치안을수업스며 單純한農村『救濟』制度를 創設함에不過하지나안을가念慮되는바이다(續)

(註) 前貸制度=二重搾取의家內工業에잇서서 中間商人이商家에게서 材料를바다 賃金을받아가지고 이를다시 下請賃人에게貸與시켜 低廉한勞賃으로長時間의 勞動을搾取하는일이만흔데이措置그作業場은 흔히設備가不完全하고不衛生的이다이러한狀態를利用하야 資本家가 中間商人이만히介在함을따라 搾取의度를더 一重三重으로中間搾取가極甚하야진다 이制度는家內工業時代에 特히旺盛하얏는데 工場制工業으로됨을따라 消滅되엇스나 今日에도工場法의範圍外에잇는家庭工業에 殘存하야잇스며 用語로=ㅡ조하게되엇다

‖(又青)‖

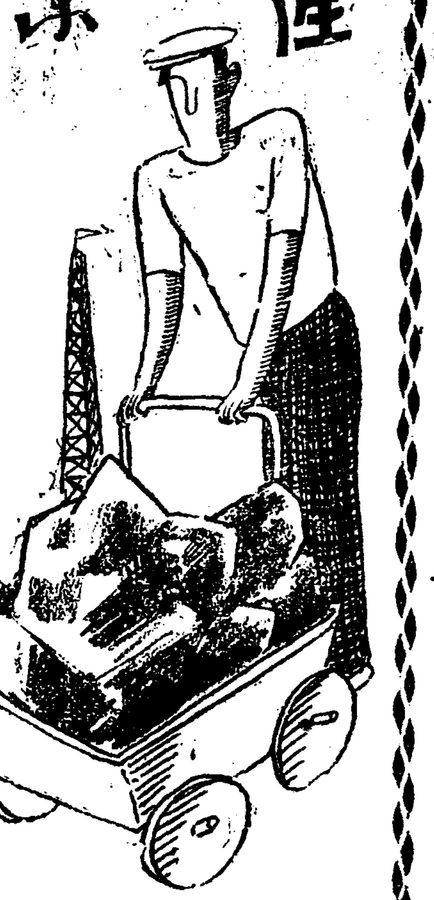

桑田四萬町步
今後三個年에擴充
收繭百萬石達成도在邇

養蠶獎勵의 第一目標인產繭百萬石計畫은 昭和十四年으로써完成年度로되어잇는데 이目的의達成을爲하야서는 十二年까지에 朝鮮內의桑田面積을 十萬町步로 擴張할必要가잇슴으로 農林局에서는 昨年末各道의 荒廢桑田狀況을調査中이든바 이지음各道의調査報告가모이엇다 이에依하면九年末의全朝鮮의桑田段別은 七萬七千町步로 今後三個年間에二萬二千町步의增殖이 必要한것이判明되엇는데 現在의桑田中에는如何히肥培管理와 病虫害의驅除其他의改善策을施하야도收桑이不可能한桑田五千町步와各種改善施設을要하는桑田一萬二千町步合計一萬七千町步의荒廢桑田이 잇다따라現在實際로 普通으로收桑이可能한面積은 六萬町步에 不過하야 今後三個年間에아직四萬町步의 桑田을擴充하지안흐면안되고또 그間에다시荒廢할段別을豫想치안흐면안될것이므로 農林局에서는 今後植桑面積의擴張을圖하는一面荒廢桑田의改善에全力을傾注하기로되엇다

朝鮮人의養蠶은
殆半이小規模
一枚未滿이五一九、九九五戶로
朝鮮人總戶數의六二·二%를占領

昭和九年春蠶期의 日本內地朝鮮人養蠶者의 規模를掃立蠶種의枚數에依하야보면 가장만흔것은『一枚未滿』이 五二〇、一〇二戶로總戶數八三八、九七七戶의六二%를占하고『一枚以上二枚未滿』의二六一、二三八戶가 그다음인데總戶數의三一二%에該當한다 다시이를日本內地朝鮮人別로 볼때는日本內地人에 잇서서는『二枚以上五枚未滿』의 八七九戶가가장만허內日本地人總戶數三、〇三八戶의二八·九%를占하고『五枚以上十枚未滿』의七〇六戶가 그다음으로日本內地人總戶數의 二三·二%에該當한다 朝鮮人에잇서서는『一枚未滿』의五一九、九九五戶로 가장만허朝鮮人總戶數八三五、九三九戶의六二·二%를占하고『一枚以上二枚未滿』의二六〇、五九一戶가 그다음인데 朝鮮人總戶數의 三一·二%에該當한다

對一戶掃立枚數를 道別로보면日本內地人에잇서서는 最高慶北의一六枚六蛾最低江原의 一枚一七蛾平均九枚二二蛾이고 朝鮮人에잇서서는 平南의最高一枚三蛾最低咸北의六蛾平均二二蛾이다

그리고日本內地 朝鮮人의平均에對하야보면 最高平南의一枚二蛾最低咸北의六蛾이고 總平均二三蛾이다

다음에農蠶獎勵機關 其他敎育機關等의規模를 掃立蠶種의枚數에依하야보면『一枚以上二枚未滿』의四一三戶가 가장만코『五十枚以上』의九戶가 가장적으며對一戶當掃立枚數는三枚三蛾이다

이各道別의詳細를示하면 別表와如左하다(昭和九年春蠶期現在)

◀農蠶獎勵機關其他敎育機關等의養蠶狀況

道名	養蠶戶數	掃立枚數	對一戶掃立枚數
京畿	一〇戶	六九枚	[illegible]
忠北	[illegible]	[illegible]	[illegible]
忠南	[illegible]	[illegible]	[illegible]
全北	[illegible]	[illegible]	[illegible]
全南	[illegible]	[illegible]	[illegible]
慶北	[illegible]	[illegible]	[illegible]
慶南	[illegible]	[illegible]	[illegible]
黃海	[illegible]	[illegible]	[illegible]
平南	[illegible]	[illegible]	[illegible]
平北	[illegible]	[illegible]	[illegible]
江原	[illegible]	[illegible]	[illegible]
咸南	[illegible]	[illegible]	[illegible]
咸北	[illegible]	[illegible]	[illegible]
合計	[illegible]	[illegible]	[illegible]

◀日本內地·朝鮮人別養蠶狀況表

道名	區別	養蠶戶數	掃立枚數	對一戶掃立枚數
京畿	日本內地人	[illegible]	[illegible]	[illegible]
	朝鮮人	[illegible]	[illegible]	[illegible]
	計	[illegible]	[illegible]	[illegible]
忠北	日本內地人	[illegible]	[illegible]	[illegible]
	朝鮮人	[illegible]	[illegible]	[illegible]
	計	[illegible]	[illegible]	[illegible]
忠南	日本內地人	[illegible]	[illegible]	[illegible]
	朝鮮人	[illegible]	[illegible]	[illegible]
	計	[illegible]	[illegible]	[illegible]
全北	日本內地人	[illegible]	[illegible]	[illegible]
	朝鮮人	[illegible]	[illegible]	[illegible]
	計	[illegible]	[illegible]	[illegible]
全南	日本內地人	[illegible]	[illegible]	[illegible]
	朝鮮人	[illegible]	[illegible]	[illegible]
	計	[illegible]	[illegible]	[illegible]
慶北	日本內地人	[illegible]	[illegible]	[illegible]
	朝鮮人	[illegible]	[illegible]	[illegible]
	計	[illegible]	[illegible]	[illegible]
慶南	日本內地人	[illegible]	[illegible]	[illegible]
	朝鮮人	[illegible]	[illegible]	[illegible]
	計	[illegible]	[illegible]	[illegible]
黃海	日本內地人	[illegible]	[illegible]	[illegible]
	朝鮮人	[illegible]	[illegible]	[illegible]
	計	[illegible]	[illegible]	[illegible]
平南	日本內地人	[illegible]	[illegible]	[illegible]
	朝鮮人	[illegible]	[illegible]	[illegible]
	計	[illegible]	[illegible]	[illegible]
平北	日本內地人	[illegible]	[illegible]	[illegible]
	朝鮮人	[illegible]	[illegible]	[illegible]
	計	[illegible]	[illegible]	[illegible]
江原	日本內地人	[illegible]	[illegible]	[illegible]
	朝鮮人	[illegible]	[illegible]	[illegible]
	計	[illegible]	[illegible]	[illegible]
咸南	日本內地人	[illegible]	[illegible]	[illegible]
	朝鮮人	[illegible]	[illegible]	[illegible]
	計	[illegible]	[illegible]	[illegible]
咸北	日本內地人	[illegible]	[illegible]	[illegible]
	朝鮮人	[illegible]	[illegible]	[illegible]
	計	[illegible]	[illegible]	[illegible]
合計	日本內地人	[illegible]	[illegible]	[illegible]
	朝鮮人	[illegible]	[illegible]	[illegible]
	計	[illegible]	[illegible]	[illegible]
比例(%)	日本內地人	[illegible]	[illegible]	—
	朝鮮人	[illegible]	[illegible]	—
	計	[illegible]	[illegible]	—

輸入最盛期에
滿粟輸入激減
唯一의代用食을빼앗긴朝鮮은
蕎麥、黍等輸入에轉換

銀의昂騰과 產地不作으로最近滿洲粟은 急激히價格의昂騰을示하야 昨年末以來每旬漸增의傾向을示하고잇든 輸入이一月以降漸減의步調를거러 中旬은前年에比하야四千石、下旬에이르러서는四萬石(四割四分)의 激減을示하고一月의平均은 四割의減少로되엇다 이를唯一의 代用食을빼앗긴朝鮮內는 蕎麥、黍輸入에轉化하고一面滿洲粟보다 石에一圓가량싼日本內地粟이 이에代身하야移入되는等 滿洲粟輸入最盛期에드러近年珍奇한 現象을示하고잇다.

水產組合 水產會를 合流케하야
漁業組合으로統一
◇……內閣에廻付되어審議中에인
法令草案의重要內容

總督府에서 水產業의指導政策을一層强化하기爲하야 年來의懸案으로하여오든 水產組合과水產會를統一하야 漁業組合을組織하려는統一法草案을 昨年中에水產課에서審議를마치고 그草案을現在內閣에廻附한바 不遠에審議決定되야 法令으로發表되리라고하는바 그草案의內容을보면從來水產組合은主로 水產物製造에對한旣設方面을 消極的으로 指導하여왓고 水產會는水產業各方面에亘하야未開拓部分을 積極的으로指導하는半官半民機關이엇다 그런대 이兩機關의連絡이 緊密치못하야水產業指導에 잇서만흔缺陷이 잇슴으로今般에 兩者의役割을具有한漁業組合으로再組織케하야朝鮮水產業의 合理的指導를企圖하리라고한다

昨年中各國
人絹生產

一九三四年中의世界人絹生產高는 七億八千九百萬封드로 再昨年의六億二千五百萬封드보다 一億六千四百萬封드가량의 激增을하얏는데 이제이를各國別로보면如左하야各國모다 激增을報하고잇고 特히日本은一九三三年의六割七分이增加하야 一九三三年의二倍半에達하야 第一位인米國에肉迫하고잇다(單位百萬封드)

	三四年	三三年
世界合計	七八九	六二五
其中米國	二一〇	一七二
日本	一五〇	九〇
伊太利	一〇七	八二
獨逸	九一	六八
英國	八九	八四
佛蘭西	六五	五七

咸南의鹽鯟
哈爾賓서大歡迎

鯟魚의盛漁期를 앞두고需要地哈爾賓으로부터 明瞭한一面의 通信이잇다

哈爾賓에 輸送되는鹽鯟은蘇西亞料理자크스카(前菜)材料로되는데 來는 蘇聯、알라스카로부터 瑞典에이르기까지 供給하든것으로 最近北鮮產이 露人의食卓에까지오르게되엇다

地理的特惠의 條件으로서 硬結期以外의製品은 仝然無價値하다는것이다 外國品은樺桶材製를쓰는데朝鮮에서는 松製桶을쓰기때문에 惡臭가옮으며品質이낫버잔다 確實한數字는 알수업스나 哈爾賓中心으로 年二百萬桶이나輸出되는데 이大需要地에荷造不注意로生하는非難이 잇슨것은業者의警戒할點이다 現在市勢는한桶에朝鮮產은 日本貨幣로十一圓으로부터十八圓 캄차카產十一圓以上 알라스카產十八圓으로二十圓까지잇다

植物油暴騰
今後益昂騰傾向

初春一月의 重要商品市勢를回顧하야 가장 注目을끄으는것은滿洲特產物背景으로한大豆、豆粕、飼料、植物油의 暴騰일것이다特히 植物油는 數年來의 高價를示現하야 騰勢一氣의强氣場面을보이고잇다 이제그暴騰原因을探求하면米國棉實油의 二十萬噸減產에 加하야 滿洲大豆의百萬噸減、印度落花生의 百萬噸減이根底가되어 北半球의植物油原料의不足이如斯한結果를齎來하얏는바各種別로그騰勢를檢討하면 如左하다(市勢의比較는二月一日과一月四日圓單位)

菜種油 他油의昂騰에도比較的鈍感이든 本油도環境의白熱化와 米國側의買慾으로 果然暴騰하야 市勢는新價에서 新價로躍騰하고 더구나原料菜種는中國日本內地모다 一齊히昂進하얏슴으로 原價事情도一變하는바잇서 十四圓丁으로 年頭부터二圓八十錢가량暴進하야 大阪地方油建價四日市建價는모다 六十二三圓丁으로 十四圓高이다

胡麻油 輸出側의原料買占은 滿洲、漢口物에까지及하야一齊昂騰을 演하얏슴으로 製油도十九圓五十錢으로 三圓가량奔騰하얏다

大豆油 他의食料油及食油食料가거이買締되다음의 唯一한補充資源이다 또現在歐洲側의小口買付가繼續되야 獨逸이本格的으로買付하게되면 드되어白熱化하야 沸騰하리라고보인다 그러나採算難에苦憫하고잇는 製造家가原料暴騰을如何히 打開할가가今後注目的일것이다 如何間市場의리!는油이어市場의推移는한갓이動向에달렷다 年頭의對比는如左하다

豐年會建價	二七、〇〇	二一、〇〇
特製油	一四、二〇	一一、二〇
白絞油	一四、四〇	一一、四〇

棉實油 新物出廻期부터米國商談이 約一萬五千噸成約된허라昨今에는거이物品이업다 그러나 米國側은不斷의買氣를示하야市勢는十八圓丁으로四圓高이다

無煙炭合同評價
各社와個別折衝

總督府의實地調査도完成되야 無煙炭合同은 더욱더욱評價問題로옴기게되야 總督府調査의結果에依한評價도各社의 自家評價와의사이에는 相當한差가잇는것으로 評價問題의前途에難關이잇다 總督府로서는 各社交互間에行하는技術者의評價가 大體總督府의調査報告와接近하얏슴으로評價에對하야 總督府는强硬한態度로써臨할方針으로 이지음各社의報告書를全然採用치안코各社別로折衝을開始하야 二月中에大體評價를決定한후 다시 穗積殖產局長、石田鑛山課長이渡東하야各社重役間에個別交涉을行하야 調印에까지到達케할意向이다

受難! 京城商街陳列窓

廣告物을統制
看板、陳列窓、宣傳燐寸等等
마네킹껄도一種의廣告物?
京城商街에大異狀

이러手段저런手段으로 거리의客을부르는 商戰의花形인廣告는商業의躍進에作하야 戰術競爭으로 더욱더욱深刻度를깨하야 그中에는보기에도 유관한色彩와怪異한形態로人心을낙글려는것이 잇서都市의美觀을 損傷하는것及風紀上조치못한것이잇슴에 鑑하야京畿道保安課에서는 벌서부터都市美保持와 風紀取締의立場에서廣告物統制의意向이잇든바 이지음드되어 大大的廣告物取締를하게되어廣告物을一掃하기로 決定하고于先京城府內一齊로 各商店의看板、쇼우윈도우의調査에 着手하게되엇는데保安課에서는더욱廣告의內容을 廣範圍로擴大하야각카페의靑燈紅燈에도 손을 빼치고다시 廣告戰의花形이라할飮食店等의 燐寸廣告도 嚴重히取締하야 從來放任되엇든 廣告燐寸의 頒布는반드시 所轄署長의 許可를要하기로되어 圖案其他에도 制限을할模樣이다 그리고 움직이는 廣告로進出하야온『센드윗취맨』『마네킹껄』은目下로서는 廣告物로 볼련지엇덜련지에 對하야問題되어잇스나 이도廣告物로解釋되면 當然取締를바들것이며 이種類의 廣告이效果를내이고잇든이지음 業者間에 注目되고잇다

落葉松苗百萬本
滿洲國에서注文

【元山】 元山種苗組合에서는이번滿洲國으로부터 落葉松百萬本의注文을바닷슴으로 不遠에苗木을發送하리라는데 咸南道에서樹苗를外國에 輸出하기는이것이嚆矢라고한다

質疑

木灰人糞尿肥

問 우리農家에서는 普通으로便所에 木灰를 담어보고 人糞尿를 그우에 撒布하여두엇다가 解冬期에 肥料로 使用하옵난데 近來에 그것이 조치못하다는說이잇사오니 事實입니가또그理由는무엇입니까 (三水農民生)

答 木灰와 人糞尿를 混合하여두엇다가 쓰는것은 重要한肥料成分을 損失하는點에서 不可합니다 木灰에는 炭酸이라는成分이잇고人糞尿에는암모니아라는 成分이잇습니다 이두成分은化學上으로 合하여지면氣體化하야空中으로遊離합니다貴下가말슴한바와가티從來우리農家에서는그것을알지못하엿기때문에木灰와人糞尿를混合하야重要한肥料成分을 遊離分散시키고 結局은 幾許를使用한셈입니다 될수잇는대로今後는 木灰와人糞尿를 따로히貯藏하여두엇다가 使宜上 쓸때에 農場에서 混合하여 곳施用하도록하십시요

問 昨秋貴紙上에 養鷄論文이記載되엇슴을 보앗사오나모아두지못하얏사오니 그것이冊子로出版되어잇사오면 執筆先生의住所를下敎하야주시옵소서 (咸興 韓養煥)

答 執筆者는 李允秀氏이온데住所는 京畿道開豐郡靑郊面德岩里一八一三 開豐農園이옵니다고리하옵고 그論文은冊子로出版되지안엇습니다

問 信用할만한養鷄 飼料販賣所를 數個處敎示하야주시옵소서 (西湖津 申陽均)

答 京城府蓬萊町一의 一三三朝鮮副業協會에서 取扱하옵니다 (振替京城九三七番)

鑛業權設定·移動

◇鑛業權設定

登錄番號	鑛種	鑛區所在地	登錄月日	鑛業權者住所氏名
一一一三	金銀鑛	平北碧潼郡梧北面	昭和九年十二月二十二日	京城府昌信洞 代表者 閔大植 同觀底洞 文昌郁 同竹添町 金憲鎭
一一一四	金鑛	江原通川郡碧養面	同	通川郡順嶺面 增出初興
一一一五	金銀鑛	平北熙川郡熙川面	同	京城府竹添町 佐藤一郎
一一一六	金銀鑛	忠北永同郡上村面 慶北金泉郡代項面	同	京城府岡崎町 石黑淸治
一一一七	金銀銅鑛	平北義州郡加山面	同	義州郡加山面 代表者 白龍瑞 裵天紋 崔純鏞
一一一八	金銀鑛	江原橫城郡晴日面	同二十二日	咸興府昭和町 代表者 田島登 橫城郡晴日面 金鳳浩 瑞山郡貞美面 李光泰
一一一九	金銀鑛	忠南靑陽郡定山面	同二十四日	靑陽郡定山面 代表者 金正直 同木面 尹錫助 同定山面 金完經
一一二〇	金銀銅鑛	咸南端川郡水下面	同二十四日	京城府松峴洞 代表者 金纘華 北化郡明湖面 金禎鎬 高陽郡漢芝面 [illegible]

◇鑛業權移轉◇

登錄番號	鑛區所在地	登錄月日	鑛業權者住所氏名
七二四一	忠北永同郡黃金面	昭和九年十二月二十二日	大阪市東區 東洋金山株式會社
八五七〇	同深川面	同	同
九三六九	同永同面	同	同
一〇〇四九四	同黃澗面	同	同
一〇八九九	同龍山面	同	同
九五二九	忠南保寧郡靑蘿面 大川面	同二十一日	平原郡順安面 京城府桂洞 代表者 金完起 平原郡順安面 金源珠 鏡城郡羅南邑 林華
九三〇八	咸南利原郡南面	同	三上新 細田貞行 代表者
八五八九	忠北忠州郡仰城面	同二十二日	忠州郡忠州邑 代表者 鄭逸 / 槐城郡金旺面 李經榮 柳曉暨
一〇六九二	慶北漆谷郡若木面	同	大邱府德山町 東京市牛込區 代表者 忍項寺務 田中新吉 裵伊作
九一七六	同	同	神戶市 神奈川縣橘樹郡 大阪市東成區 東京市澁谷區 同赤坂區 同目黑區 京城府 金網 渡邊芳一 岡田眞一 竹內藤太郎 吉岡壽男
八六一六	江原平昌郡大和面	同	京城府長沙洞 代表者 瑞川郡波道面 京城府薰井洞 同桂洞 薛元鎭 金春根 金[illegible]三 李[illegible]白

金[illegible]洙

◇鑛業權變更◇

登錄番號	鑛區所在地	登錄月日	事項
一〇六七二	忠北淸州郡文義面 忠南大田郡東面	昭和九年十二月廿日	鑛區所在地를 上記대로하고鑛區面積을 四十七萬千百坪으로減區함
九〇一七	江原春川郡北山面	同廿一日	鑛區面積을 三十三萬八千坪으로減區함
八一一五	平北昌城郡靑山面	同廿二日	鑛區面積을 九萬五千百五十坪으로減區함
八五八九	忠北忠州郡仰城面	同廿四日	鑛區面積을 七十萬七千四百三十坪을 增減區함(增區三十六萬二千八百四十坪、減區五十五萬千百六十坪)
一〇六六三	忠北淸州郡文義面 忠南大田郡北面	同	鑛區面積을 五十四萬四千坪으로減區함
九九七二	慶北慶山郡南川面	同廿二日	鑛區面積을 三十三萬五千七百坪으로減區함
九二六八	慶南陝川郡龍州面	同廿四日	鑛區面積을 十九萬三千二百坪으로減區함
八七〇七	平北龜城郡梨峴面	同	鑛區面積을 二十九萬坪으로減區함

◇鑛業權表示變更

登錄番號	鑛區所在地	登錄月日	事項
六七四二	慶北奉化郡春陽面	昭和九年十二月廿日	鑛區面積을 八十九萬七千坪으로變更함

◇共同鑛業代表者改正

登錄番號	鑛區所在地	登錄月日	事項
九九二八	京畿龍仁郡遠三面 廣州郡五浦面	昭和九年十二月二十日	共同鑛業代表者를 徐千伊로改正함
一〇四四〇	咸南安邊郡文山面 瑞谷面	同廿四日	共同鑛業代表者를 金李鎬으로改正함

◇共同鑛業權者脫退

登錄番號	鑛區所在地	登錄月日	事項
九二三二	京畿抱川郡永中面 一東面	昭和九年十二月二十日	森栗次郞任意脫退함
九九二八	同龍仁郡遠三面、廣州郡五浦面	同廿一日	裵澤任意脫退함
一〇九〇一	江原橫城郡井谷面	同廿二日	申鉉李任意脫退함
一〇九〇一	同	同	姜允欽任意脫退함
九〇九四	同原州郡貴來面	同廿四日	辛尙集任意脫退함
一〇六三二	平南寧邊郡溫和面	同廿四日	崔淳弼任意脫退함
一二三八	平北朔州郡朔州面 九曲面	同廿六日	獨孤永任意脫退함
七六九四	江原原州郡建登面 富論面	同	朴海瀚任意脫退함
八六八〇	同所草面	同	同
八八〇四	同建登面、富論面	同	同
一〇四四〇	咸南安邊郡文山面 瑞谷面	同廿四日	兒島重太郎任意脫退함

◇鑛業權消滅

登錄番號	鑛區所在地	登錄月日	事由
九七七八	京畿安城郡安城面、寶蓋面	昭和九年十二月二十日	廢業
一〇二四〇	江原蔚珍郡北面	同	同
九五四五	京畿廣州郡東部面	同廿一日	同
八九六〇	江原楊口郡水入面	同	同
九七五三	京畿漣川郡東面、中面、西南面	同廿二日	同
九九七八	同驪州郡介軍面、金沙面、楊平郡驪山、浿江上面	同	同
一〇二一五	忠南牙山郡松岳面 [illegible]	同	同
一〇〇二二	全北全州郡九耳面 井邑郡山外面	同廿四日	同
一〇二七二	黃海長淵郡[illegible]	同	同
八〇七七	咸南洪原郡云浦面	同	同
九四九八	忠南大安郡[illegible]	同廿四日	同
八六六九	江原楊口郡水入面	同廿六日	同

暴風前夜 (101)
咸大勳 作 金熊超 畵

실련(失戀)(十)

달빛흐르는 바다물을 엽흐로 끼고 성희의발길은 모래사장을 지나 조그마한 바위가 옹기종기 야즈마하게 조사잇는 바위ㅅ길을 것고잇섯다 여기는 모래사장과 달려 드나는물결이사르르 피어지지안코 정면으로바위를따리고 잇기때문에 파도는 세차게 바위에 부딋치고는 보얀안개를 피우며 희고힌 비말을 날리면서 하늘로 소사올랏다는 떠러지는 장엄한 광경이 전개되고잇다 그리하여 이 파도는 생동하는 바다의 힘찬 생명인것가치 성희의 가슴에 새로운생명을 주는듯 가슴을 벅차게하엿다 더구나 열나흔 달빛이가업는 바다 생동하는 물결을비취여 밤바다의 파도는 더한층 고웁고 아름답고 씩씩하여 보히기때문에 지금최후의 죽엄을 압둔 성희의 시드른 마음에도 새로운 힘을 부어주는듯 다시금 살것다는 용긔가 새삼스러히 가슴에 용소슴치기도하엿나 그러나 그것은 순간적이오 성희의 미리에는 놉고 얏게 밀리는 파도가 자긔의몸을 고히고히얼르만저 줄듯 그바다가 자애깁흔 어머니의 품과도 가치 폭은할것가티생각이 되기도하여 달빗이고요히 깃드린 물결속에는 안옥한 행복의 우슴이 필것도가탓다더구나 이세상에서 버림바든자긔몸! 그리고 의지할곳도갈곳도업는 자긔몸임을 생각할때파도치는 바다속이 자긔가 영주할곳가티생각되엿다。

성희는 한거름 두거름 갸웃둥거리며 다시발길을 옴겨지난 헤더름 리철이를 차저왓든 컴성바위바로아래까지오게되엿다。

성희의발길은 여기서멈처섯다。

그리고 조그마한바위우에 자리를잡고멀리 수평선이 하늘끗까지다흔달빗어린 바다를 힘업시 바라보고 잇섯다

『아! 바다여! 나를 안어다오 그리고 고히 네품안에 나를 잠드려다오…… 이박행한여자를 너는 고히고히 잠드려다오 오! 잔잔한 네품안! 보드러운 내몸이 나를 끄러안어다오……』

성희의말소리는 의가[illegible]리것다 오

『내가 죽는다 내가죽는다 오리철씨! 당신은 결국나를 죽음길로 보내한악마가 안이오 당신은 나를 롱락하고 버린 색마가 안이오 간얄핀며자의 생명을 칼도 안인 약도안인 무형의무기로써 그러케도 쉽사리 끈허버리게 한단말이오 당신은 무엇때문에 나를 이다지도 인생의 최후의 길을 밟지안호면 안되게 하엿단말이예요? 네? 당신은 나를버리고 나를죽임으로써 비로소행복스러울것이 어듸잇겟서요? 네? 그러나 한사람의 생명을 죽인당신의 압길이 꼭행복스러우리라는 법은 업슬게야요! 나는 내몸이죽어진다음 한개의몹쓸악마가되여 당신의뒤를따를테야요! 그리하야당신의 행복이란 가지가지를여지업시 도짓밟버노흘테야요 이것으로써나는 내고히걸린 몸과 내고히적힌 정조를 빼아슨 당신에게 복수를 할테야요…… 오……바다여! 나에게 이맹서가 이목적이 달성되도록 내게 힘을 다오 그리고 내게 용긔와 의긔를다오 네 생동하는 힘을 나로위해 앗기지 말어다오! 웅! 그래! 너는 그것을 맹서한다고! 그래! 내발아래 그맹서 한다는 표증으로 너는와서 머리를 숙여다오! 웅! 그래! 바위를따리고 머리를 숙이고……아……감사하다…… 참말 감사하다 그러면 나는 내품안으로 갈것이다、나는 네품안에 길히 길히 안질테다

오! 바다여! 나를 안어주고 나를 도아주고 나를 힘차게해나오…… 그래……나는네품안에 드러가련다!』

성희는 미친듯 이러케 부르지젓다 그리고 그순간 정신이앗질하여 자긔도 물우게그만바다ㅅ속으로 뛰여듸어가고 말엇다 바다ㅅ물은 단숨에 성희의 간얇핀몸을 삼켜버리고 은은한달빗만이 파문진 바다우를 고요히 흐르고 잇슬뿐이다。